朝鮮日報
朝刊
本紙朝夕刊十二面
編輯兼發行人 方應謨 印刷人 金錫進
發行所 朝鮮日報社

社說 天水畓水利改善案

一

總督府農林局에서는 總額一千萬圓의 經費를 投하야 十個年繼續事業으로 天水畓의 水利改善案을 計劃하야 此를 明年부터 實施할 作定으로 目下、具體案을 作成中이라는바、여기서 暫間、傳하는바 案을 드러본다면 朝鮮內水畓總面積 一百六十萬町步中 約七十萬町步는 水利組合 그他의 土地改良施設에 依하야 灌漑가 充分한것인 故로 此를 除外하고、그餘九十萬町步中에서 比較的經費를 적게 드리고 工事할수 잇는 四十萬町步를 擇하야 보(洑)、灌漑用 샘(泉)、못(池)等을 改修又는 新設하되、此를 十個年繼續事業으로하야 每年百萬圓式、十個年總額一千萬圓의 經費를 드리자는 豫定下에 明年度부터 着手하겟다는것이 그骨子라。

二

農林局은 이에 說明을 부처 말하되 『이 四十萬町步의 水利改良事業은 新情勢下에 잇서서의 農村對策의 重要部門에 屬하는것인故로 일즉 昭和九年부터 中止되여 잇는 土地改良、産米增殖計畫과는 嚴히 區別될 것이다。』 라는것을 힘잇게 主張하는 모양이나、보、샘、못等을 改修又는 新設하는것도 一種의 土地改良이요、또그로 因하야 産米量의 增殖을 볼것도 事實인 以上、彼와 此와를 嚴格히 區別하자는것은 一種의 理論的自家撞着일뿐만아니라、事實上의 矛盾이라고 볼수밧게 업다。따라서 이計畫은 누구의 눈으로 보면、누구의 귀로 드러 본다고할지라도 이미 中止된 土地改良事業 又는 産米增殖計畫의 變形的延長으로 보일것은 감출수 업는 事實일것이다。

三

그다음으로 此案에 對하야 우리의 注意를 끄으는點은 『天水畓九十萬町步中에서 比較的經費를 덜 드리고 工事할수 잇는 四十萬町步를 事業의 對象으로 한다。』는一點이다。比較的經費를 적게 드리고도 工事할수 잇는 天水畓은 (一)이미 보、샘、못等이 잇는데요、(二)設使 업다고할지라도 地形、河川、그他의天惠에依하야 比較的天水가 充足한데일것은 明若觀火의 事實이다。따라서 이런種類의 天水畓面積이 四十萬町步라고하면 그四十萬町步는 灌漑上으로보아 가장 優良畓으로서 水利改善事業의 順序上、가장 最後로 미루어 노아야 올흘 性質의 것이다。從前의 土地改良事業은 難으로부터 易에의 方針을 採用한데 反하야 이제 이案은 易으로부터 難에의 逆코―쓰를 取하려는 것으로서 理論、事實共히 矛盾을 免치 못할것이다。

四

그는 何如間、此案은 只今 겨우 그骨子中의 骨子를 傳하는 程度에 不過한것으로서 國庫負擔과 個人負擔과의 關係如何도 알수업고、또한 事業實施上의 具體的方法도 알수업는故로 農村地主의 立場으로보아서의 利不利를 遽然히 判斷할수는 업다。다만 現在에 잇서서도 말할수 잇는 한가지는 從來의 土地改良事業도 案自體가 나빳던것은 아니엿다。 이 案을 實施하는 手段方法에 잇서서 (一)水利가 적은 畓에 組合費를 만히 매며、(二)代行機關等 不必要한 機關을 設置하야 工事費를 비싸게 하며、(三)組合區域內에 畓 必要가 업는 優良畓을 强制로 編入하며 (四)不良土木業者의 跋扈를 端束치 못하야 弊端을 生하는等等의 手段方法의 誤로 因하야 民怨을 사는 것이다。이제 農林局이 新種의 案을 事實로 實施하게 된다고 잡고、우리의 最大關心은 亦是、此를 實施하는 手段方法이 어떠한 種類의것일까 하는 一點에 集中할수밧게 업는 것이다。

日本側要求條件 中國側逆襲抗議

北中密輸는武裝保護下의侵略行爲라고

大榮丸及茂益丸事件

【上海發電】天津、靑島에서 發生한 大榮丸과 茂益丸事件에 關하야 中國側에서는 日本側의 要求條件을 拒絶하기로 決定하엿슬뿐아니라 日本人이 海關事務所를 破壞하엿다고 이賠償要求權을 保留하고 嚴重抗議를 提出하는 逆襲的態度를 取하기로 決定하엿다 卽 海關總稅務司로부터 派遣된 調査委員은 總稅務司 멜즈氏(英國人)에게 對하야 北中의 現狀과 前記事件에 關한 報告를하고 그것을 基礎로 國民政府當局의 態度를 決定하게된것으로 이裏面에 英國政府의 示唆가 잇섯슬뿐아니라 在留英國官民이 모다 北中 密輸入은 日本의 武裝勢力保護下에 行하는 一種의 侵略的組織이라고 宣傳하고잇다

川越大使 二日國府에國書捧呈

【南京二日發同盟】川越大使一行은 軍艦「球磨」로 二日午前十時 南京에 到着하야 須磨總領事 雨宮陸軍駐在武官 中原海軍駐在武官 在留日本人多數 國府要人 外交部員等 多數의 出迎裡에 正午日淸汽船으로 碼頭에 上陸하야 卽時大使官邸에 入하엿다 同午後五時 外交部長張群氏를 訪問하고 着任인사를한後 三日午前十一時半 國府大禮堂에서 國書를 捧呈 할터인데 國書捧呈後 行政院長蔣介石氏 外交部長張群氏等 國民政府要人과 會見하고 日中國交調整에對하야 意見을 交換할터이다 中國側은 二中全會를 압두고 西南問題에 忙殺되여잇는 此際 今回의會見은 單純한 意見交換에 긋칠模樣인데 國民政府 現在의狀態로는 西南問題로 惹起된 全國的抗日氣勢의緩和工作을行하야 爲先日中交涉의 空氣를 作成함이 先決問題로 이 空氣가 醸成되지안는以上 國民政府로서는 積極的으로 日中交涉에 進出하기困難한 立場에잇슴으로 結局 本格的交涉은 西南問題의 解決後로 遷延될形勢이다 그리고 國民政府는 日本이主張하는 經濟提携에 반드시反對치 안호나 從來의經驗에 徹하드라도 兩國間의 政治的環境이 改善되지 안는限 眞正한 經濟提携는 不可能하다하야 爲先 全般的協定을 希望하고 特히 北中密輸問題 北中外交中央一元化問題에 對하야 彼我의見解에相當한間隙이잇슴으로 此等 難問題가 解決되지안는限 北中經濟提携도 圓滑히 遂行하기困難한 事情에잇다 그리고 川越大使는 滯京一週間後 上海로 歸還하야 中國政情의 一段落을 待하야 再次來京하야 本格的 交涉에 着手할터이다

◇東阿遠征의論功行賞＝ 아비시니아를 征服하야 에디오피아首府아디스아베바를 占領하고 伊大利領併合을 宣言한 무쏘리니首相은 過般羅馬에서 東亞遠征殊勳者의 論功行賞을 行하엿다 寫眞은 飛行隊의 第一線에 活躍한 令息부루노君의 가슴에 勳章을 裝飾하는 무쏘리니首相

二十四時間以內에

一千機離着陸할 大飛行場을建設

알라스카 페어방크스附近에 米의太平洋軍備强化

【華盛頓二日發同盟】米國은 華盛頓、倫敦兩海軍條約失效에 備하고저 太平洋防備强化에 腐心中인데 米國陸軍當局은 今回 알라스카의 페어방크스附近에數個所의 陸軍飛行隊 根據地를設置하기로 決定하고 그場所를選定하기爲하야 三名으로된 委員會를 任命하엿다 根據地의施設로는 二十四時間以內에 約一千臺의 飛行機가 離着陸할수잇는 大規模의것이라고 傳하고잇다

로카르노會議 七月二十六日再開

【쥬네브一日發同盟】英國代表이든外相은 佛國代表 블룸首相과 協議한 結果 七月二十六日 브랏셀에서 로카르노條約會議를 再開하기로 決定하엿는데 會議의 主要한 議題는 次와 如하리라고 豫想된다

一、獨逸政府의 植民地要求
一、단지히自由市에잇서 나치스黨勢
一、墺大利問題

會議에는 獨伊兩國代表도 出席하야 라인國境地帶再武裝以後의 懸案一切에 最後的結論을 下하리라고 豫想된다

情報委員會初總會

【東京電話同盟】事務를 開始한 情報委員會는 二日午前十一時首相官邸에서 初總會를 開하고 藤沼委員長 橫溝幹事長以下 各委員 幹事 事務官이 參集하야 爲先 廣田首相으로부터 情報委員會設置의 趣旨와 今後의 方針에 關하야 別項과가튼 訓示가 잇슨다음 藤沼委員長과 橫溝幹事長으로부터 事務上의 訓示說明이잇슨後 記念撮影을하고 正午에 散會하엿다

獨中款成立의 眞相을正式回答

【南京二日發同盟】獨中一億圓借款契約成立에 關하야 雨宮駐在武官은 國民政府外交部에 對하야 眞相을 調査中이던바 二日 外交部로부터 如左한正式回答이잇섯다 獨中兩國間에 一年前 바터―制度에 依한 一億元借款이 成立되엿스나 아직 實行되지안헛고 契約의 內容은 中國으로부터는 原料品을 獨逸로부터는 主로 機械類食料品을 各各輸出하기로되엿는데 武器는 該契約品中에 包含되어잇지안타 그런데 國民政府側은 獨逸國防相經理部長 라이헤나우將軍及하부로商會代表 크라인氏의 來中과 獨中借款問題와는 何等 關係가 업다고 稱하엿다

世界◇政治◇家◇群◇像 ❶

生來的革命家

佛首相 레옹·블룸氏

◇ 佛國에서는 總選擧에서 人民戰線이 勝利하야 레옹·블룸을首班으로 新內閣이 組織되엿다 組閣工作이 完了되자마자 吾人의注目을 끄은것은 罷業이 逐日擴大되어 거이 全職業部門에 蔓延되엿다 이것은 國內問題이나 더욱 外國과의關係를 考慮하면 佛國은 바야흐로 內憂外患에 直面하여잇는 現狀이다 그러므로 新內閣의 責任은實로 重且大하다할것이다 그러면 이 重任을 負한 首相레옹·블룸은 果然 如何한人物인가?

레옹·블룸에對하여는 今日까지 各色傳說과 그反對說이 綜錯流布되여 잇다 그의 맑스主義를 批評하는者도 잇고 知的 달레탕티즘을 云云하고잇고 冷酷에 가갑도록强한 그의主張을 論하는者도잇다 人間的으로 그를 嫌惡하는나머지 『사람이아니라』고까지하는者까지잇다 二十年間來 그의 無比한 知的魅力을 賞讚하는사람들까지 一方에서는 여러가지로 中傷과 毒說을 퍼붓는다 그들은 그를 주앙·조레스에 比較하야 攻擊한다 그러나 그것은 벌서 過去의 일이다 今日의 레옹·블룸은 問題의人物이다 只今까지 서도 諷刺가 漸次나올는지도알수업다。

◇ 무릇 人物評에는 冷靜하지안 호면안되다 따라 우리는 레옹·블룸을 그대로 注視하기로하자 레옹·블룸은 一八七二年 巴里에와다 兩親은 알사스系統의巴里人이다 그는 그의幼年時代를 巴里暴動의記憶이 아직도 새롭게떠도는 산·데니스에서 보내다 母親의祖母는 熱烈한 共和主義者로 콘뮨에 關係하여섯다 그가 레옹·블룸에게 준 書籍中에 레노의 著書가석겨잇섯다

살바―中學時代의 레옹·블룸은 順從할줄모르는 頑强한 少年이엿다 그는얘번이나 罰을 바덧다 그는幼時부터 反抗하는精神이 어렷을때잇섯든것이다 바로그가 十四歲되든때 그는 에밀·오지의劇『亂暴者』를 읽엇다 이劇의 第三幕에『지보와이에』가『八十九年의 革命은 오직前哨에 지나지못한다』는台詞가잇섯다 이句節이 그에게 非常한感動을주엇든것이다

앙리四世中學及 高等師範在學時代에는 크레망소의『正義』라는 著書와 모리스·바레스等의 影響을바덧다 其後 友人들과가티 『白評論』을編輯하게되엿다 이것이緣由가되여 잔·크라프와 로·다자等과 알게되엿다 이時代의 인텔리의大部分이 그랫든것과 가티 그亦一個의 無政府主義的個人主義者이엿다

◇ 一八九三年 어느날 그는高等師範을나온後 一次도 맛나본일이업는 級友 류시앙·헬을 맛낫다 두사람은 오래동안 산·제르맹를 散策하엿다 當時까지의 레옹·블룸은 單純히 社會의 不正義를 憤慨하는 一反抗者에 不過하엿든것이다 그러나 그때의靑年들에게 非常한 影響을 주고잇든 高師附屬圖書館員 헬은 그의錯雜한 諸傾向을 共同主義로 誘導하엿든것이다 그리하야 레옹·블룸은二十一歲부터 社會主義者가 되엿다 그後 드레퓨스事件―그는 이에對한 一書를 著하엿다―조레스와의交際 社會黨의合同에 力하엿다 一九〇五年에 레옹·블룸은 漸次戰鬪的政治로부터 떠나 『유마니테』紙의 文藝評論을 擔當하엿다 一便 參事院의 請願委員長으로 法律上 銳敏한才質과 明哲한理論으로 頭角을나타내이는一方『마탕』紙와『코메디아』紙에 劇評을 썻다

◇ 這間에 大戰이 爆發하엿다 그는工部局에 入하야 마르셀·셈바와 함께일하면서 再次 職業生活에 드러가기 始作하엿다 一九一七年에는 보르도大會에 參加하엿고 一九一八年에는 統一社會黨이 危機에 直面하게 되자 그가운데 몸을던저 一九一九年에는 블룸 反對同盟을 이르켓고 一九二〇年에는 츠르大會에서 傳統的 社會主義者의 代辯者가 되엿다 이 츠르大會를 最後로 統一社會黨은 崩壞되여 카샹、바이양 이루리에等은 佛國共産黨을 組織하고 레옹·블룸은 폴·포르等과 함께 現在의 社會黨을 結成하엿다 그때부터 그는 黨機關紙 『포퓰레르』紙其他에 盛히 健筆을 휘두르다가 一九二四年에는 그黨首로 推擧되여 그때부터 下院에잇서서 左派聯合의 中心人物로 되엿든것이다 포앙카레內閣後 자못 凋落되엿스나 今回의 國難에 際하야 反팟쇼戰線의 人民戰線을 結成하야 勝利를 博하고 首相의 重任에 오르게되엿다 그는佛國最初의 社會主義者 首相인만콤 今後의動向은 實로注目되고 잇다 (寫眞은 레옹·블룸氏)

國防外交財政等 根本國策決定閣議

三日午前十時首相官邸서開催

結局首相이裁斷乎

【東京電話同盟】廣田內閣組閣의 使命에 基한 革新政策과 國策決定을爲한 重要閣議는 드디어 三日午前十時 首相官邸에서 開會하기로되엇는데 今回 國策審議를 爲한 閣議는 過般의閣議에서 明年度豫算編成에 關하야 未曾有의 困難에 直面하여 잇다는것을 痛感한 馬場藏相이 從來 各省의 豫算爭奪의 弊風을 除去할 意圖下에 同藏相이 提示하야 協議하고 爲先 閣議에서『政府는 무엇을 할것인가』에 關하야 協議하고 時勢에 適應한 新政策을 樹立하야 緩急先後를 決定한後 이를 中心으로 明年度豫算編成의 根本方針을 定할터인데 同日 廣田首相으로부터 現內閣은 組閣의 當初에 更始一新을 目標로 庶政改革을 聲明하엿스므로 明年度 豫算編成에 當하야 이具體化를 圖하지안흐면 안되게 되엇는데 此際에 各閣僚가 모다 各大臣의 地位에 拘泥하지말고 國務大臣으로서 참으로 國家百年大計를 確立하기爲하야 自由로 意見을 吐露하고 革新策決定에 協力해주기를바란다 政府行政機構改革에 關해서도 革新政策을 決定한다음 그必要에 應하야 硏究하고십다고 首唱 述하야 國策審議의 根本方針을 明示한다음 各省으로부터 提示된 革新政策에 關하야 審議할 豫定인데 各省으로부터 提示된 重要國策은

一、陸海軍擴充及 現下의 國際情勢에 適應한 國防計畫과 軍備充實
一、大藏省當局의 增稅案과 行政財政整理
一、外務省의 自主積極外交確立 따 外交全般의 强化
一、文部省의 義務敎育制度改革
一、內務省의 國民保健、衛生國策과 土木治水國策
一、遞信省의 電力國營案과 航空政策의 刷新
一、商工省의 經濟統制의 更新 따 燃料國策
一、農林省의 農村土地制度改革 따 農業保險案及 羊毛國策
一、拓務省의 海外移民國策

等이 豫想되는데 此等의 本格的審議開始는 七月十日以後가 될터이오 國策實現의 緩急先後를 決定하는데 對해서는 各相이 모다 各各 自省의 立場을 固持하고 主張할터이므로 結局 廣田首相의 裁斷을 仰請하게될터인바 그때에 首相이 如何한 裁斷을 내릴는지는 各方面에서 注目되고잇다 (寫眞은 廣田首相)

蘇聯援助背景으로 邊境四省獨立?

舊東北系人物을糾合하야 張學良氏計畫進行

【天津發電】張學良氏는 舊東北軍領袖等을 招集하야 二十六日 陝西省西安에서 軍事會議를 開한結果、陝西、甘肅、寧夏、靑海의 邊境四省을 聯繫하야 舊東北系人物로서 新政府를 建設하고 目下 抗爭中인 西南問題를 圍繞코 中央、西南兩軍이 萬一 戰端을 開始하는일이잇스면 그機會를 놋치말고 南京政府로부터 獨立하기로 決定하엿다。그런데 張學良氏는 蘇聯의 後援을바더 蘇聯容共政策을 取할 것으로 보이는데 이에 依하야 蘇聯의 中國邊境侵略은 드듸어 擴大되어 北中은 赤化의 危에 包圍될모양이다。(寫眞은 張學良氏)

蘇聯拉致日本人 卽時釋放을要求

【莫斯科一日發同盟】莫斯科駐剳日本大使太田爲吉氏는 一日蘇聯外務人民委員部에 스토모니야코프次長을訪問하고 本國政府의訓令에基하야 滿洲里附近國境地帶에서 蘇聯國境警備軍에게 不法拉致된 日本人四名의 卽時釋放을 要求하는同時에 今後同樣의 事件을反覆치안토록 措處를取하기를 要求하엿다

英兵士殺人事件 三日判決言渡

【北平二日發同盟】佐佐木氏殺害事件에 關한 英國大使館領事裁判은 一日로써 日本側으로부터 보낸十餘名의 證人調査를 終了하엿스므로 三日午前十時半 判決이 내릴터인데 此等證人의 陳述에 基하야 果然 英國側이 右英兵士의 殺人罪를 認定할는지 單히 暴行罪를 適用할는지 자못 注目되고잇다

明年陸軍豫算 十億圓程度일듯

陸軍參謀本部의充備案提示

【東京電話同盟】明年度以降陸軍擴充豫算의 大綱을 決定할것은 明年度부터 着手할 第二次國防充備(所謂二十億圓、六個年計畫)의程度如何에 依할것으로 陸軍省에서는 일즉부터 該計畫의提示를 參謀本部에 要求하고잇섯든바 마침내 最近에 提示가 잇섯슴으로 來十日頃까지에 寺內陸相으로부터 政府에 提示하기爲하야 各局課에서 計數化를 急히하고잇는데 總額으로 三十億圓으로 豫想되며 그리고 參謀本部로서는 該計畫으로 五個年間의 繼續事業으로 하기를 要望하는 結果 參謀本部의 計畫대로 實施한다고 하면 三十餘億圓、五個年 計畫에 膨脹하야 豫算의 年度割 最低 六億平均으로 되고 이에標準 明年度豫算約三億三千六百萬圓 滿洲事件費 約一億八千萬圓을 合할時는 明年度陸軍豫算概算總額은 實로 十一億千六百萬圓의 巨額에 達하고 그리고 이것은 五個年計畫이므로 明年度以後 四個年間은 實際에 이程度를 下치안흘터이다 該計畫에 對하야 陸軍省自體로서도 決코 充分하다고는 認定치 안흐나 極力國庫負擔을 輕減하는 同時에 武力戰遂行을 遺憾업시하야 最低限度의 軍備에 隱忍하지 안흘수 업다는 見解를 가지고잇다 그러나 參謀本部로서도 事情如何에 依하야는 어느程度까지 忍耐하지안흘수업다는 見解를 가지고잇스니 廣田內閣에 提示될 總額은 前記十一億一千餘萬圓보다 相當히 減額되리라고 推定된다 그러나 如何히 減額을 加한다고해도 今年度陸軍豫算總額五億八千萬圓보다 적어도 三億圓前後의 增額은 免치못하고 이것이 重大한國庫負擔이될것으로 寺內陸相은 概算提出에 際하야 政府에 徹底的財政計劃의 革新을 要望하고 一方軍需工業에 對하야는 臨時利得稅制度의 活用에 依한 生産原價의 引下及 所謂軍需工業의 防遏을 斷行하는等 軍事工業의 合理化에 邁進할 意向이다

陳覺生氏誠意로 圓滿解決을答辯

【北平二日發同盟】日本人銀行員 第二次豐台事件에 關하야 大使館當局은 一日夜十一時 外交代理委員長陳覺生氏에게 對하야

一、責任者의 謝罪
一、負傷者에 對한 損害賠償
一、將來의保障

의 三項으로된 抗議를 提出하엿는데 이에對하야 陳覺生氏는 誠意로써 圓滿히 解決하겟다는 旨를 答하엿다

茂益丸事件

中國側責任回避

【上海二日發同盟】茂益丸事件에 關하야 堀內等書記官은 急遽事件解決을 期하기爲하야 二日上海發 上海丸으로 靑島에 向하엿다 同事件發生地인 靑島에 向하엿다 同書記官은 同地에서 日本總領事와 協力하야 靑島稅關側의 責任回避態度에 對하야 徹底的糺明을 할터이다 이에關해서는 靑島總領事館으로부터 正式으로 再抗議하엿스나 中國側이 監視船의 逸航行爲의 事實을 全然 認定치안흠으로 日本側으로서는 中國側의 不法事實을 一層 明明할터이다

軍隊豐臺撤退等

今井武官四個條要求

【北平二日發同盟】豐臺에 잇서 日本軍將校 不法監禁事件에 對하야 今井北平駐在武官은 三十日 冀東外交委員長代理陳覺生氏에 對하야

一、責任者의處罰
一、當該軍隊의 豐臺撤退
一、將來의保障

等 四個條의 要求를 提出하엿는데 그實行에 對하야 中國側과 嚴重交涉中이다

右에 對하야 宋哲元氏는 昨夜來 第二十九軍 首腦部會議를 開하고 愼重協議한結果 三日午後 日本側의 要求에對하야 正式回答을 行하기로 되엿다

義務敎育延長案에 經費五千萬圓!

財源의捻出이問題라고 大藏省은反對氣勢

平生文相은자못焦燥

【東京電話】平生文相은 就任當來 國體明徵과 文敎刷新에 關하야 熱意考究를 거듭하여왓는데 國體明徵問題에 對하여는 直轄諸學校를 激勵하야 國體明徵의 徹底를 期할方策으로서 着着 其實行에 邁進하고잇는데 더욱今年度부터 小學校의 義務敎育年限을 延長하는 改正案을 實施할意圖下에서 그具體案을 作成中이든바 大體로成案을어덧슴으로來三日부터 開催될 重要國策閣議에 上程하야 審議를 要하기로되엿다 文部省作成의 義務敎育年限二個年延長에對하여는 最低二千萬圓의 經費가 必要하고 더욱 適當한施設을 行하면 五千萬圓의 經費가 될것으로 大藏省方面은 財源涸渴의 此際 眞正面에서反對意向을 表하고잇는데 平生文相은 現內閣의 庶政一新을 斷行한다는 口號下에서 組閣以上 敎育制度의 大改革을 斷行하야 國民敎育及 國民生活의 向上에 資하려는 구든決意를 가지고잇슴으로 어데까지든지 所信貫徹에 邁進할 意向이다 萬一文部行政의 政策實行이 困難하게 되면 깨끗이 職을辭할決意를가지고잇슴으로 其推移는 注目된다

宋氏、馮治安隊 兵士에嚴重訓戒

日本抗議에唐皇하야

【北平二日發同盟】宋哲元氏는 二日 日本軍將校와 會見하고 今回事件은 全部部下兵士의 誤解에 基한것으로 實로 遺憾으로 여기는바이다 今後는 此等細小한事件을 再發치 안토록 注意하겟다 日本軍當局이 嚴重한 要求를 提示한데 對하야 唐皇하야 事件發生責任部隊를 卽時 豐台로부터 撤退시키는同時 宋氏自身이 一日午前西苑에 赴하야 同地駐屯의 馮治安部隊의 兵士에게 嚴重訓戒한바잇섯다 또 午前十一時 宋氏의 直屬張廣樂氏를 豐台에 派하야 同地 兵士에게 將來의保障을 ... 訓示하엿다

夕刊後市況 (二日)

◆大阪 短期 氣配◆		
大新	一七〇〇〇	(一〇〇高)
鐘新	一五七七〇	(一〇〇低)
日産	七一一〇	(一〇〇低)
東新	一二八一〇	(一〇〇高)
◆橫濱 生糸 後引◆		
當限	六九四〇〇	先限 六七六〇〇
◆福井 人絹 後引◆		
當限	六〇四〇	先限 五九一〇

市內不正米穀商의 斗量欺瞞者頻繁

한가마니에二三升乃至四五升不足은例事

今後론各署에서取締할方針

요지음 쌀갑시 비싸짐에 따라 서울에서는 두량을 속이는 부정상인이 만타한다 백미 한가마니의 두량은 대두로 다섯말인데 정미소에서 수용자의집에 배달되는것을 실제 말로써 되여보면 심한것은반말 적어도두서너되가 부족한일이 흔히잇다한다 쌀을 사서먹는 수용자는 쌀이 배달되는 즉시에 말로써 되여보는일은 적고 대개그대로 두지속에 드러붓거나 혹말로되여본다할지라도 쌀배달부가 도라간뒤에 천천히 되여보게 됨으로 이런 두량부족한사실을 정미소에 질문하면 자긔들 목전에서 보지못한 일이므로 부족한것을 책임질수 업다고 대답하고 우물쭈물하고 마는일이 만타한다 그리고 우리가정에서는 쌀을살때에 되푸리나 말푸리로 안코 대개 한가마니식 사기때문에더욱 부정한것을 하도록 쌀장사에게 긔회를 주게되는다 그래서 경찰서에서도 이런 소문을 듯고 이로부터는 엄중히 취체하기로 되엿다한다

薄俸朝鮮人巡查에 宿舍料支給考慮

한사람에겨우五圓平均으로 四十萬圓豫算計上

현재전조선경찰관 약이만명중조선인경관은 약팔천명가량인데그들은 교습을마추고 초임될때일본내지인경관은 봉급삼십오원가봉률에 이십일원 숙사료십원모다 륙십륙원수입에대하야 겨우봉급삼십오원밧게는 수입이업서 이반봉으로 가족을부양하는한편경관으로서의 체면을 유지하려면여간고통을 늣기는터가아니므로서 결국생활난으로말미암아 상서롭지못한문제까지 비저내게하는례가 잇슴으로 일반경찰계에서는 조선인경관대우개선문제가 다년문제되여오든바 경무국에서도대우를 개선할필요를늣기고 명년도예산에는 우선숙사료(宿舍料)라도 얼마계상하야 픽실현식히고저 방금조사를 진행중인데 숙사료는 겨우한사람에 오원평균식 약사십만원을 계상할

마라손競技實況을 朝鮮도中繼放送

八月九日午後十一時(朝鮮時間) 伯林올림픽大會競技場에서

오는팔월일일부터 독일백림(伯林)에서열리는 세계올림픽대회의 실황을 조선에안저서 전파를통하야 드를수잇다는 쾌소식!일본방송협회에서는 하서(河西)산본(山本)양아나운서ー를 백림에파견하야 팔월일일부터 올림픽륙상경기(陸上競技)와 수상경기(水上競技)의 실황과및 실감을백림올림픽경기장으로부터 일본에방송하기로되엿는데 방송시간외의 실황은 레코ー드에 록음(錄音)하엿다가 다시방송하기로 되엿다한다 그런데 그방송푸로그람은 저간결정되여 정식으로 통지하야왓다 그리하야 디·케(DK) 경성방송국(京城放送局)에서도 전조선에 중계방송하야 반도스포ー츠팬의 기대에맛도록 만전을기하고잇다는바 중계할전

방송후로그람은 별항(別項)과가트며 손(孫)남(南)양군이분투할 대망의 마라손경기는 팔월구일 오후열한시(朝鮮時間)부터 출발광경을 방송하고 익일인 십일 오전여섯시반부터는레코ー드로 당일의 경기실황과 실감을들려주리라한다

논에물대다가 매마저죽은사람

고양군벽제면문봉리(高陽郡碧蹄面文峰里)류언연(柳彦連)(三〇)은 그동리 김복만(金福萬)(三〇)을상대로 이일오후 서대문서에 고소하엿다 그내용은 전긔 류언연의남편 송우복은 지난류월이십칠일 오후세시경에 논에물을대려다가 김복만에게 매를마저서 지난류월삼십일 오전한시경에 마츰내 사망하엿슴으로 때린사람 김복만을걸어서 상해치사(傷害致死)로 고소하엿다

洗濯職工死亡

지난 이십칠일밤수표정(水標町)오십일번지 판번삼랑(坂繁三郎)세탁소 출화당시에 부상당한사람들은 그후모다 부민병원에입원치료중이든바 류삼금(柳三金)(二〇)은 일일오후 다섯시쯤되여드되여죽고 마럿다한다

猩紅熱과赤痢 市內에또發生

장마기를 압두고 뒤를 이여발생하는시내전염병은점점늘어간다 ▲동숭정(東崇町)일번지의일호 대학관사칠호의등 전용자(田用能子)(二)는 이일성홍열(猩紅熱)로 진단되여 대학병원에 입원 ▲황금정(黃金町)오정목구십오번지 중도(中島)모의 아들삼랑(三郎)(一)과 수강(數江)(一)은 이일적리로 진단되여 즉시영락정(永樂町)본전(本田)병원에입원치료중이라한다

曺深齋의文集으로 嶺南一帶서挾雜

百五十餘名門下生等憤起

【大邱】요지음 경상남북도일대에서는 출판물(出版物)「부록귀(附錄卷)」가 농촌으로 도라다니면서 무지한농민의 금전을속여먹는지가 만타고한다 지조이쓴는 거유로 령남(嶺南)일대에 일홈이놉든 창녕(昌寧)조심재(曺心齋)선생이 수년전에 별세하자 그의문하생일백오십여명은 선생의 문집을간행할양으로 문하생들사이에 의연금삼천원에달하는금전을 거두어 문집을모아서 그중에유력자명의로 발행하기로 되엿는데 이선생문집발행을 밋기로산구 일부문하생들의집을 차저다니면서 개인의 비석문(碑石文)과 기타 행장등을 선생문집과 아울러 발행한다고 꼬여서 최고오십원으로부터 최하오원가지 합계수천원에달하는금전을 거두어먹고 문하생일동이 제출한 총독부의검열을마친 원고(原稿)를 함부로삭제、혹은 추가록하야 선생문집발행의 근본정신에 배치되는출판물을발행하야 도리어욕은 심재선생으로 하여금 욕되게하고잇다 대구경찰서(大邱署)에서는 이부정사건을 들추어서 그문집총발행수 삼백권중에서 일부분을 압수하엿다 「부록귀」를물론크게 탕패를당하야 발매된 그문중을 재차개시하고 잇다고한다 이리할미암아 문하생일백오십여명은 수차대구에서 회합하야 선생을 욕되는문집을 청산하고 올진본위를 떠나순전히 선생을존경하는일심으로써 재차출판하고저 방금준비중에 잇다한다 어부정출판물이 일부압수되엿슴에도불구하고 여전히 속여먹으려고 령남일대를 도라다니는자도 잇는모양이다 얼마전에 경북산업조합(産業組合)리사들관면위반사건도 아즉결말을짓지못한 요즈음에 또이런일이생겻스므로 경북경찰부에서는 이런부정귀록을 더욱취체할방침이라한다

田中高等課長談

전연히 그런사실을 듯지못하엿소 만일 조사하여서 그런사실이 과연잇다면 엄중히취체하겟습니다운운

細民의唯一한糧道 滿洲粟輸入激增

六月中十六萬餘石、比昨年同期八割增

關稅撤廢가焦眉의急

금년봄이래로 백미갑이 몃번인가 뛰어올라 수년래 처음보는 삼십여원대에 올라서게되자 도시의 일반소비게급에서는 일반물가도 적지안케 올은터에 쌀갑까지 올라서 살림이 어렵게 되엿다는 소리가 노파젓거니와 이보다도 더 억울하게 된 사정은 농촌을 중심으로한 일반세민층의 식량이 일조풍박하여젓다는것이다 즉 농촌세민들은 가을에 추수는 햇서다해도 겨울량식이 넉넉치 못하엿슬뿐아니라 될수잇는대로 금전수입을 늘리어 빗이라도 가퍼보려고 모다 대부분은 팔어버리고 조(粟)밥이나 보리밥을 먹던가 하게 되고 그러치 안으면 봄에나가서는 다시 쌀을 사먹게 되는데 이처럼 쌀갑이 엄청나게뛰여올으기때문에 일반잡곡갑도 올으며 농촌을 중심한세농민의 식량은 자연 곤궁한상태에 이르게 되엇섯는데 봄에나가서 춘궁기(春窮期)를 겸하야 일보리농사도 의외로 흉작이들어서 더욱 세민층의식량은 곤궁한상태에빠지게되엿다 이에서 민층의 유일한 식량으로는특히 서북지방을 중심으로 만주속(滿洲粟)이 중요한것이되엿스나 그것조차 쌀갑세 뒤딸어올게되므로 한섬에 일원식매인수입관세(輸入關稅)를 전폐하야 시민식량의곤궁한 상태를 어느정도까지나마 완화하여야 한다는소리가노팟다 그러나 당국에서는아직 그런점에손을대일념도안하고잇섯는데 그실세민층의식량은얼마나 군색한가운데잇섯는가 하는것이 사실에잇서서 지난류월한달의만주속수입상태에 의하야 더욱명료하게되엿다 즉 종래만주속의 수입은 겨울부터시작하야 삼월중이제일만코 그후는 점차주려드러가는것이 보통이엇는데 금년만은 삼월이래계속하야 만히 들어오다가 지난류월중에는 붓적늘엇다 그록으로보면 작년은 삼월중이십오만일천석으로 일년중의최고그록이되엿고 그후는점차 줄어들어온것이 금년은삼월중이십삼만오천석이다가 그후점차더늘어오기 시작하야 오월중에는 십사만사천여석이 들어왓고 류월중에는 십륙만여석이나되여 전년 류월에 비하야 팔할이나더 들어왓다 이가티 한달동안에 십륙만여석이나 들어온것은 소화구년오월이래의 신그록이다 이것은 순전히 오월류월에 쌀갑시 무척올랏고 보리농사가 흉변이들어서 세민의식량이 부족된산증거이다 이런점으로보아 세민층의 식량의길을 다소라도 도읍는방도로 만주속수입관세는 하로밧비 철폐하여야 할것으로 식자의 주의를 끌고잇다

架空金鑛詐欺

충북 제천군(忠北堤川郡)출생 임석재(任錫宰)(三〇)는 사긔혐의로 일일 종로(鍾路)네거리에서 본정서원에게 인치되여 그서에유치하고 취조중이라는데 사건의 내용을 들으면 가공의 광산을 밋기로 시내 길야정(吉野町)길강모외 십여명의 일본내지인에게서 소개료 혹은 운동비로 만여원을 사취한 사실 갓다고한다

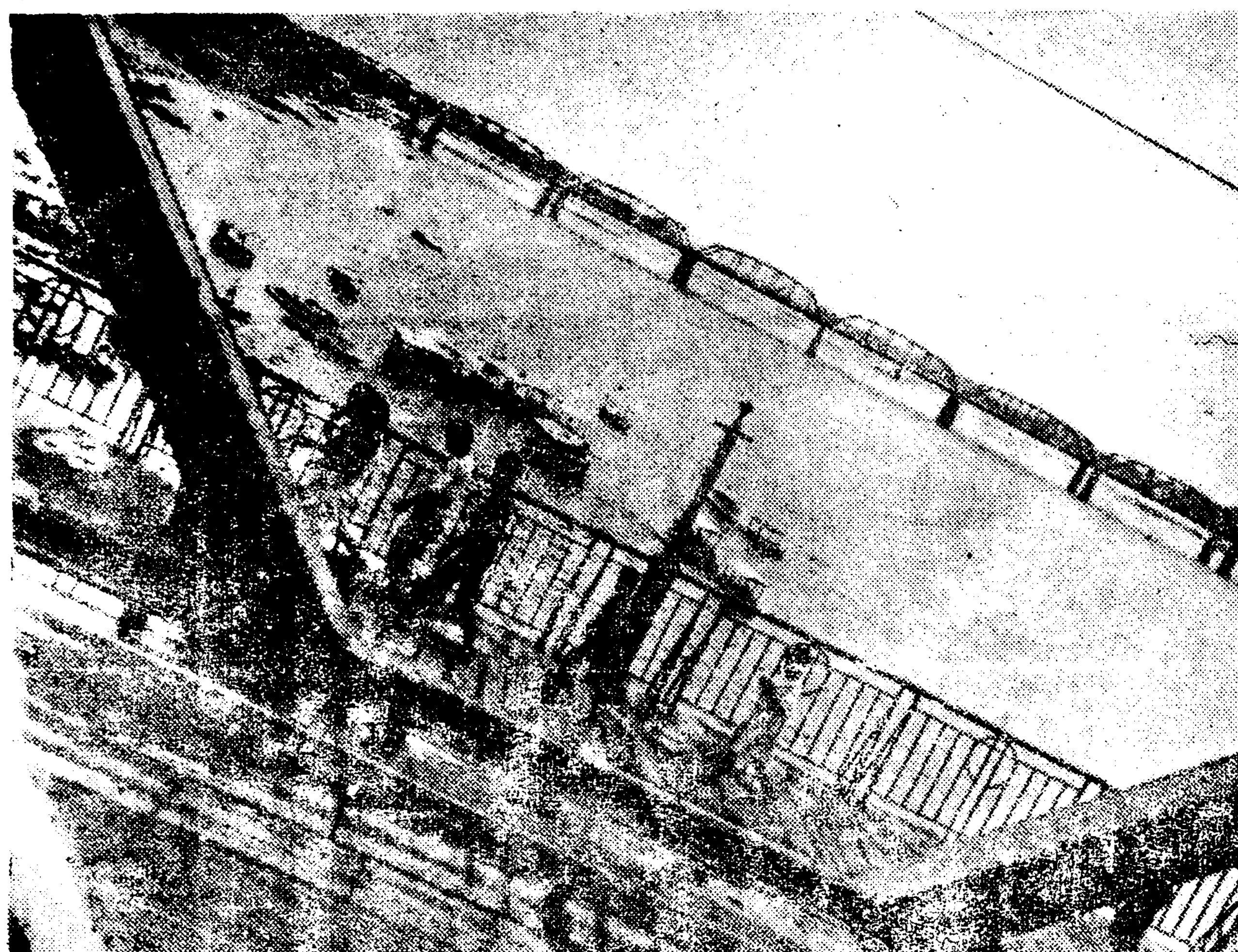

◇…凉味萬斛 (今日 漢江人道橋에서)

캄착카西海岸에서 日本漁船四隻拿捕

濃霧에싸여서 機關의故障으로 漂流中

領海侵犯이라고蘇聯側에서

【東京電話同盟】『페트로파우로스크』주재 전중(田中)령사로부터온이일 외무성(外務省)착전보에 의하면 지난류월이십륙일아츰 안개가 심히끼여서『캄착카』서쪽해안을 표류하고 잇던 대구(鱈)잡이 어선 서환(瑞丸)은 소련방(蘇聯邦)감시선때문에 령해침범(領海侵犯)의 이름아래 나포(拿捕)되여 북(北)『키시카』로 끌려갓는데 이날도 봉래환(蓬萊丸)도 소련방구축함때문에 서쪽해안에서 나포되여 배와 사람을『페트로파우로스크』로데려갓는데 도중에 그구축함은 동해안에서 독가리 심한안개때문에 긔관에 고장이 생겨 표류하고잇던 제일해국환(第一海國丸)도 역시 령해침범으로 나포하엿고 또 북쪽으로올라가던빈선환(濱善丸)과 제사십륙호(第四十六號)도 나포하야 세척을모다『페트로파우로스크』에 끌고간 모양이다 금번 어장철에들어서서 소련정부는 북해도(北海道)경비를 위하야 특히『우라지오스토ー크』로부터 두척의 구축함을 파견한우에 다수의 신예한 감시선을 각지에배치하야 일본어선을 감시케하고 잇는데 이십륙일의 일본어선네척을 나포한사건은 그일단을말하고잇는것으로 안개와긔관의고장임에도 조금도용서업시 비상수단을 구태여서 일본의 북양어업에 철저적 타격을 주라는것으로써 금번조에 청삼(靑森)에서 이러난『수찬』『드미나』등선의 억류문제를 품고 일본어선을 친노하는것이 판명되엿슴으로 곳주소련대사에대하야 소련의 현상조사보고를 기다려서 틈가항의에의한것을 주장하고 나포어선의 석방을 담판지히기로되엿다

農村事情沒却하는 脫線的農業奬勵

托根한片條秧苗를뽑아버리고 正條植을强制로指導

【陜川】지난오월 면화(棉花)파종기에도 합천군청 직원들과초계면직원들이 떼를지어 가지고 초계면 신일개리들판을 도라단이며 발아한외(瓜)륙도(陸稻)대두(大豆)를 가라버리고 강제로 면화를 재배케하야 일반은 탈선적 농업장려를하는 군과면당국에대하야 비난과 원성이 자자하얏스나 량당국에서는 조금도 반성한빗을 보이지안코 근일도 수도(水稻)이앙기를 당하야 군면직원들이 십여명식 떼를지어 전들판으로 도라단이며 정조식(正條式)을 하지안코 편조식(片條式)한것을 발견하면즉시달려들어 뽀바버림으로 이곳저곳에서 농민들과 시비가일어나는 일이비일비재하다 면민의복리증진(福利增進)을 도모한다는당국에서 면민의 사정은 조금도 돌보지안코 별서 십여일전에 물을대여 근근히 이앙을하야 탁근한모까지 아모도 못솔계합으로 일반은 크게 분개하야 면장에게 질문코저 면소에 달려가는자가속출한다고한다

食刀로自殺未遂

시내 원남정(苑南町)백삼십오번지 원정려관(苑正旅館)에류숙하는 정자옥백화점(丁子屋百貨店)점원 고산일(古山一)(二〇)이라자는 이일새벽 두시반경에 전긔려관에서 식도로 목을찔러 길히한치오푼에 달하는 중상을입고 대학병원 송정외과(松井外科)에서 응급치료를 바더 생명에는 별일이업다고 한다 이사나회가 자살하려는리유를 듯건대 그는지난 류월이십구일밤 신정(新町)모유곽에서호유중에 본정서원(本町署員)에게 거동이 수상하게보이여 뭇는데 대하야 자긔는 만주에서온 헌병(憲兵)이라고하기에 이것을헌병대에보고하자 헌병대에서는이 자를 류치하고 사실진상을 조사하니 헌병이라는것은 빨간거짓말로 전긔와가튼 신원이판명되여버려 이래 류치중에 이일오전두시경에 변소로 간다고하고는 류치장을 탈출하야 전긔려관으로도라온것을 헌병이 추격코할라고 하자갑작이식도로목을찔러자살하랴고 한것이라한다

服役中의男便거러 離婚請求의訴訟

十二年懲役하는동안살수업고 미들수업다는그안해

복역중의 남편을거러 리혼을청구하는안해!평양부진향리(平壤府眞香里)일백오번지 송고단(宋古丹)은 방금서대문형무소에서 복역중인 그의남편김중호(金仲鎬)를 상대로 이일경성지방법원 민사부에 리혼청구소송을 제긔하엿는데 소장을보면 원고는 피고와 오월십오일에 결혼을 하엿스나 결혼한지 불과두달이 못되야 그해칠월에 피고김중호는 방화미살인죄로 경성지방법원에서 징역십이년판결을밧고영어(囹圄)의 몸이되엿슴으로 원고는 이가튼남편을밋고살수업서 피고에게 루차리혼하여주기를요구하엿스나 종시듯지안하니 리혼하라는판결을내려달라는것이다

朝鮮人의民會 滿洲國에移管

지난 일일부터 만주국에서의 치외법권(治外法權)의 일부철폐로인하야 재만조선인민회(民會)의 일부권한이 만주국에 옴겨저서 과세권(課稅權)도 민회의 손을 떠나는동시에 만주국정부로부터 조선인민회에 보조금을 주어서 상호간의 련락을 긴밀이할필요가생겨 전만주의 민회역원 약륙십명은 만주국관리로써 채용하기로되엿다 그리고그일부는 발서 지난일일부터 채용되엿는데 이긔회에 금후로조선인을 만주국관리로 만히채용할방침을 세워서 총독부파견원도 극력알선하기로되엿다

海水浴과登山客에 汽車賃割引實施

十日부터八月末까지

철도국(鐵道局)에서는 해수욕과 등산시절을 마즈면서 여객의편리를 도모하기위하야 계절할인(季節割引)을하기로 하엿다한다 금년은 새로히 십개소를 추가하엿슴으로 할인장소는 모다삼십삼개소로 되엿고 할인기간은 칠월십일부터 팔월삼십일일까지이요 할인구간은 해수욕장으로는 마산(馬山)진해(鎭海)포항(浦項)수영(水營)해운대(海雲臺)송정(松亭)월내(月內)신탄진(新灘津)삼례(參禮)목포(木浦)변산(邊山)능주(綾州)수문포(水門浦)률포(栗浦)안양(安養)인천월미도(仁川月尾島)원산(元山)마(?)백마(白馬)호진(西湖津)동촌(東村)회문(會文)진남포(鎭南浦)몽금포(夢金浦)대천(大川)무창포(武昌浦)의 스물여섯개소이고 산으로는 삼방협(三防峽)석왕사(釋王寺)묘향산(妙香山)장수산(長壽山)백무고원(白茂高原)부전고원(赴戰高原)제주도한나산(漢拏山)의 일곱개소라고한다

義烈團員兩名 海州로押送

上海에서仁川을거처

【仁川】기보(旣報) 상해에서 옥관성(玉觀成)외 수명을 폭탄으로써암살한 련루자한도원(韓道源)(三五) 김창근(金昌根)(二〇)량명이 지난 삼십일평안환(平安丸)으로 압래하야 증거품압서로돈은 크레 세개에나누워 경무국으로즉송하얏다함은 기보한바와갓거니와 동사실을 극비밀리에 회부하여든바 지난이일오전구시십구분발렬차로 전정윤(全正允) 림(林)량형사경계리에 황해도(黃海道)경찰부로 압송하얏다한다

法專、女師移轉

시내경운동(慶雲洞)에잇는녀자사범학교(女子師範學校)는 부속보통학교의 교사를 그냥사용하고 잇기때문에 협착하야 수업하는대에만흔지장이잇스므로 학무국에서는이것을 교외로이전신축을 게획하고 동시에광화문통(光化門通)에잇는 경성법학전문학교(法專)도교외로 이전시키기로 되야 두학교의 신축비를 명년도예산에세웟다한다

百餘共軍襲來

【新義州】지난이십팔일 초하구부속지(草河口附屬地)(龍岩浦對岸)내 전전공사(電電工事)출장소에 공군(共軍)통사령(馬司令)이하 백여명이 습래하야 곳 수비대(守備隊)와 경찰관(警察官)과 교전 사십분후 북방으로 격퇴하얏다한다

鎭海海軍工事場에 疑獄事件綻露

關係者檢擧코嚴重取調中

【鎭海】진해〇〇〇〇에 공사는 좌세보진수부(佐世保鎭守府)에서 건축부출장소(建築部出張所)를 진해에 설치하고 금년봄부터시작하야 해군에서 직접경영케되는데 인부는 청부업자 매림조(梅林組)에서 공급케 되야 매일주간과 야간으로 사용하는인부가 천여명에 달하야 현재공사를 급속히진행하고 잇는터인데 돌연히 지금으로부터 약이주일전에 전긔건축부 출장소의 강본기수(岡本技手)외 이명의 기술자와 청부업자매림조의 산전주임(山田主任)외 일명을 진해헌병분대(鎭海憲兵分隊)에서 검거하는동시에 극비밀리에 엄중취조를 하고잇다한다 내용은비밀에 부침으로 자세히 알수업스나 들은바에의하면 전긔출장소의 기수와 청부업자 사이에 일대의옥사건이 들어나게된모양인데 사건인즉 매우중대하야총액이수만원에 달한다하며 목하진해요항부(鎭海要港部)의 통구법무관(樋口法務官)은 매일헌병분대에 출장취조중이라한다

Olympische Spiele 1936

올림픽代表選手消息

走路는難"코ー스"이나 氣候는매우適好

安心하고期待하라우리力量을

伯林에서南孫兩君第一報

【伯林에서孫、南兩君發電】六月四日午後三時半 여러분의熱烈한 餞送裡에 京城을떠난우리는 沿途各地同胞들의 歡送을 바드며 오직感激의 눈물을흘리며 故國을등지자 十四日間의 지루한 汽車旅行을 마치고 六月十七日午前八時二十分에안즈나누으나 伯林憧憬하든 戰地伯林에 到着하엿습니다 途中에 露都「모스코바」에서 드리道程은 바드셔슬출밋사오며 우리는 波蘭의 首都「왈소ー」에 下車하야 車中의 疲困한몸을 쉬이며 그곳의 文化施設을 낫낫치見學하고 元氣旺盛한 가운데 이곳에 다엇습니다 무엇보담도 十餘日동안 이나 먹지못하든 米飯을먹으니元氣百倍하는듯하나 故國의「김치」「깍독이」생각에 소름이끼칩니다 宿舍에서 暫間쉬이고 列國選手들이모혀 母國의名譽를 질머지고 피땀을 흘리며 勝敗를 다툴競技의 마당! 올림픽競技場과 마라손코ー스를 처음으로보게 되엿습니다 코ー스는 듯든바와가티 언덕이고 그언덕이바하야 곳 언덕이고 만코 出發로 決勝點이 되엿습니다 노피가 約六十米突이나되고 距離는 五哩이나됩니다 이러케 高低變化가 만흔 難코ー스입니다마는 우리에게만 不利할것이 아니라는 信念아래서 언덕을 뛰는데 더욱 힘써 練習하려고 합니다 이곳의 氣候는 六月부터 七月初旬까지가 雨期이며 比較的夏節이 梅期間이라고 합니다 마라손의날! 八月九日이면 朝鮮의 더위보다는 오히려 서늘하지나 안홀가 생각됩니다 코ー스는 大部分이『에스팔트』와『콩크리ー트』의 鋪裝道路이며 街路가 아니고 往復走路이기때문에 走路의 건더슴에는 쉽게 익숙하여질것입니다 압흐로 四十日間이나 練習期間이 잇사오니 그동안에는 힘과 作戰의調和를圖滑하야 鐵脚男兒로서 부끄럽지안케 半島의 前衛에서 熱淚하야 海內海外의 期待를 저바리지 안켓나이다 우리의 好敵手『자바라』君은 方今地方遠征을 떠낫슴으로 아직만나보지못하엿습니다 伯林은 世界的으로 音樂의 中心地라하야 五月부터 九月까지는 音樂의 季節로서 客들의 우리는 밤이면「라디오」를 通하야 高尙한 音樂을吟味할수 잇슴을 깁버합니다

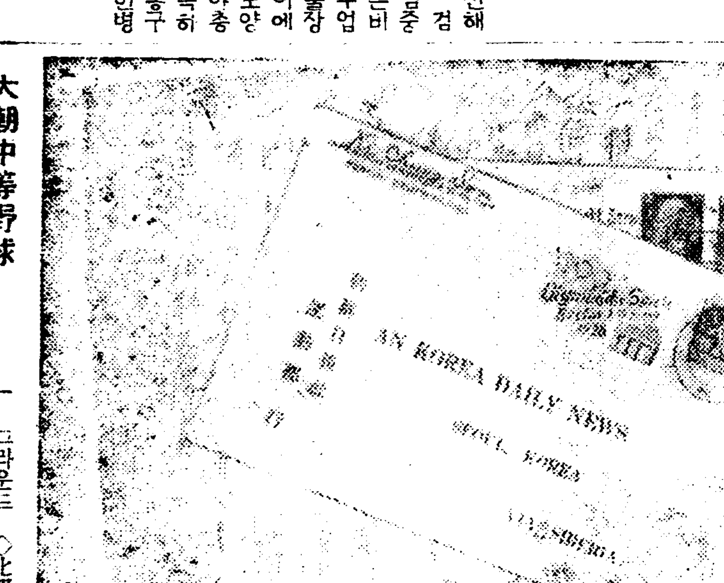

(寫眞(左)은本社運動部로 보낸 南孫兩君의 伯林에서의 第一信 右는 올림픽競技場의 偉觀 (伯林市 루시세르·허프호텔에서) 南昇龍 孫基禎 發信)

大朝中等野球 五區豫選規定

大朝主催의 第二十二回 全日本中等學校 優勝野球大會는 八月十三日부터 阪神甲子園球場에서 開催할터인데 이大會에 派遣할 朝鮮豫選大會는 다음과가티 五區로分하야 來二十二日부터 行할터이며 第一次豫選區에서 優勝한 五團體의 第二次豫選大會는 七月卄八日 京城球場에서行할터인바 그要項은 如左하다 ▲第一次豫選區와 場所=南朝鮮(慶尙)釜山公設그라운드◇湖南(全羅 忠淸)光州公設그라운드◇中部(京畿 江原)京城球場◇西朝鮮(平安、黃海)平壤公設그라운드◇北朝鮮(咸鏡)咸興公設그라운드 ▲第一豫選申請期限과規定=六月卅日까지 參加資格은 昨年七月末日부터 當該學校在學者로서 今年三月에 進級한者(但今年四月一學年新入生은 此限에不在함) 師範 實業校의二部生과專攻科生은 無資格 參加人員은二十四名

今日의運動

◆野球=大每主催第十四回全日本都市對抗野球朝鮮第二次豫選大會第一日 全京城對淸津鐵道 午後四時半 京城球場

明年度新設公普는 東、西兩部에 二個校

北村三淸町에物色中이다가中止코 發展한新編入區로

명년도부터 실시할제이차초등교육확충계획에 병행하야 경성부에서도 명년부터 십개년간이십학급식을 늘리기로하고 학교수로는 두학교식 증설할예정으로 명년부터 착수케될터이다 경성부학무과에서는 이에대하야 벌서부터 시내어느곳에다가 학교위치를 정할것인가하는점을 연구중이엇는데 먼저한곳은 시내북촌에서 삼청정(三淸町)방면에 세우려고 하엿스나 명년에동덕녀자보통학교(同德女普)에서 학급을 증설하게되고 또 안국정(安國町)별궁(別宮)터에 휘문의숙(徽文義塾)재단에서 보통학교를 새로세우기로되엿슴으로 북촌그일대의 입학난은퍽으나 완화될수잇슴으로 그방면은 중지하고 다시연구한결과 동부방면과 서부방면이 역시학교가 더부족함으로 이두방면에 새로세우기로 한터이다 아직위치가확정되지는 안햇스나 동부는 신당정(新堂町)방면과 신설정(新設町)방면의 어느곳을택하게될모양이고 서부방면으로는 아현(阿峴)고개를 넘어서 어느곳을택할모양이다 그러나 부당국으로서는 주민들의 운동이나 또토지장사들의 발호를 념려하야 긔지를 매수하기전까지는 일체를 비밀에부치고 긔지물색중인데 두학교가 모다근년급격히발전되고잇는신편입구역이다

總督府別館新築

예산이삼십만원으로써 건축하기로 결정된 총독부별관은 방금회계과(會計課)에서 공사설계를급히하고잇는바 칠월이십일경에는 설계를 마치고 곳입찰(入札)하야 팔월중에는 착공 하기로되엿다 그런데그별관은 현재청사의 서쪽에 철근「콩크리트」사층으로 건평(建坪)일천삼백평인데 명년여름에는 완성할예정이다 그리고 신관에는 농림국(農林局)이 들어갈터이라고한다

京仁을橫行튼 怪少年 正體가暴露

얼마전주안(朱安)역전과 리천(利川)에서 자기는 충남대흥(大興)공립보통학교 사학년생으로서 금년봄인천까지온 수학려행에서 길을일헛다하야 십여일동안 보호를받든 조명구(趙明九)(一三)라는 소년은 마츰내동학교로부터 전과가튼아동은 전연업다는 회답을받고 그소년에게 추궁하얏든바 자긔의비밀이 폭로되엇슴을 알고 종적을 또 감추엇든바 지난이십오일도 다시수원군반월면(水原郡半月面)대야미리(大夜味里)최계준(崔啓俊)의 집에와서 동일한리유로써 보호를받고 잇슴으로 인천서에서 수원경찰서보안계에 알리여 방금처분책을 강구중이라한다 학교당국자와일반에 적지안흔미안을 끼처주는 괴상한소년으로 달리 일불저지른것이나 업나하야 계속조사중이다

消防隊第一線 人命救助隊編成

先發隊에救助器具들려動員 京城消防署의新案

대도회지와가티 인가가조밀한지대의주민에게 가장위협을주는것은 화재(火災)며 이화재로말미아마 귀중한목숨을바치게되는것은 참으로비참그것이다 왕년동경일본교(東京日本橋)데거리에잇는 백목옥(白木屋)이라는 큰백화점에불이나서 십여명의희생자를내인참사는 오날까지도회지사람들의기억에새로운바이다 그런데 재래 경성소방서(京城消防署)에서는 각소방차량에 경구조구(輕救助具) 본서파괴자동차에 중구조구(重救助具)를비치하야 불이낫슬때에 선착대는 인명구조대가되고 필요잇는때에는 파괴대가 구조대가되여 인명구조에당하여왓는데 요사이 대경성의건축이 우으로만착고노파지고 또한편으로는 토막에사는사람이늘어가고잇서 화재가낫슬때의인명위험성이 붓적늘어가고잇는사실에비추워 소방서에서는 수년전부터전장인명구조대(專掌人命救助隊)의편성에관하야 연구를거듭한결과 지난류월초순 드듸여 그성안을어더 칠월일일부터 실현되기로되엿다 그편성내용은튼튼하고 민첩한 소방수 아홉명을뽑아 휴대구조구(携帶救助具)방연구(防煙具)등을갓게하고이들을 인명구조전장원으로 정하고 그중 세사람은 구조구만을 적재한"오ー트빠이"에태워 맨먼저 출동케하야 이것을 본서인명구조대라고하고 남어지 여섯명은 각파출소제일출동대에 한명식 논하다고 화재현장에 도착하야 불길을헤저가며 인명구조에 당케되엿스나 놉흔건물소화에 절대필요한 사다리자동차(梯子自動車)의 설치가업는것은 이편성의 일대결함이라고한다

우리아들딸 學園돌이

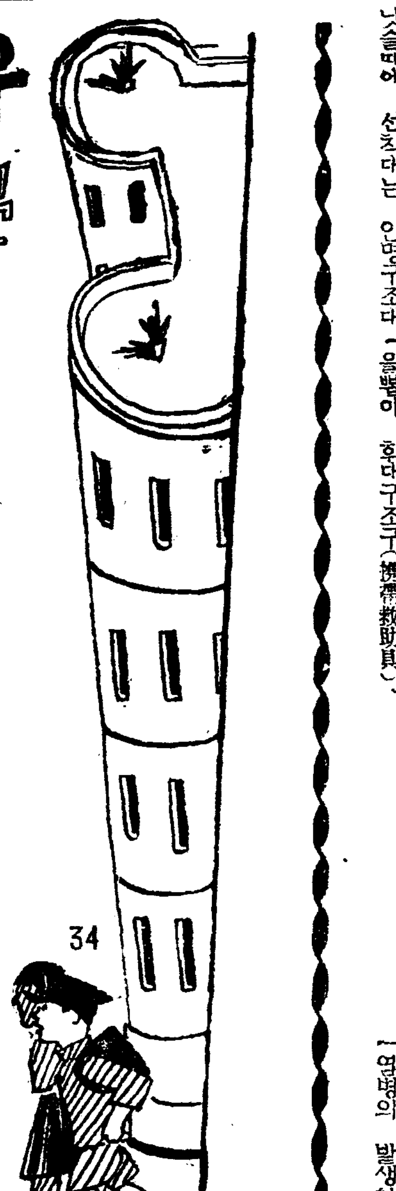

衛生과保健에置重한 各種의設備가嶄新

兒童들이맨발로뛰놀도록跣足場까지 明朗하기가市內서第一

麻浦公普篇

경전마포선(京電麻浦線)의 신공덕정(新孔德町)을지나면 구경의선(舊京義線)의 철도둑이 길을막을듯이 가로노혀잇다 이철로둑의 배를뚤코나가면 도화정(桃花町)정류소가되다 여기서전차를나리니 길우의몬지에발목이파뭇칠지경이다

경성형무소의 련와(煉瓦)공장에는오늘도 백여명의 죄수들이 무장간수의 삼엄한 감시미테서 구슬땀을흘리고잇다 이공장의유난히굵고 놉흔두개의굴뚝과 마조서잇는 마포(麻浦)보통학교의 흰굴뚝이 동녀언덕기슭에 옹기종기 드려안즌초가집응을 배경으로하고 더한층우렷하게보인다 뒤로본 마포보통학교는 마치성새(城塞)의일부가 민가한모퉁이에 나타난것갓다

×

지금으로부터 이십칠년전인명치사십삼년류월에 설립 인가를어든후 동사십사년에 마포정에 교사를신축하고 그해류월십이일에비로소 개교하니 당시의 마포주민들의 깁붐은 실로 그절정에 달하엿섯슬것이다

대정십이년사월일일에 수업년한을 륙개년으로 연장하는동시에 녀자부도 설치하게되여 단연 마포초등교육계의 맹주가되엿다

시대가가르치는 향학열에 자극되여 물밀드시 모혀드는 학령아동의 떼는 이학교의 최대수용력으로도 그들의 반이나 수용할듯말듯한 현상이엿다 이가튼 절박한곤경을 참고또참어가며 꾸준한로력을 계속하고잇든중 소화구년오월에도화정(桃花町)현교사의신축에 착수한후이듬해 류월에 새교사로 이전하엿다 억양(抑揚)과 곡절이별로업는 연혁이야기는 이만쓰기로하고 이학교교사가 얼마나특수한설비가되여잇나보기로하자

「사진에보이는바와가티 충분한채광과 통풍(通風)을고려한 이건물은 그내부가 얼마나밝고따라서 이안에서 공부하는아동이 환경의지배로 얼마나 명랑한가분을가질수 잇겟는가를 짐작할수잇다 「스팀」(난방장치라든가 동절에 아동들을 점심을따뜻이데울수잇는 특수설비가각교실에피여잇스며 교실비품등은가장 첨단적이오 합리적인것만이 비치되여잇다 랑하에수도관을 끌어드려서 엄동설한에 어린회생들이 우물여페서 떨지안어도 물을 어더쓸수잇는이사실은 당연한 일이지만은 다른학교에 이가튼 편의가드무니만치 이학교아동만이 누릴수잇는 행복이라고할수잇다 녀름철에는잘정지(整地)된「테니쓰·코ー트」와가튼반반한운동장에선족시간이되면 맨발(跣足)로뛰놀다가 상학종이울면 일제히 질서잇게세족장(洗足場)에 발을씻고 교실로드러가게되것등 위생과 보건방면에도 이학교 당국자가 얼마나로심하고 잇는가를 엿볼수

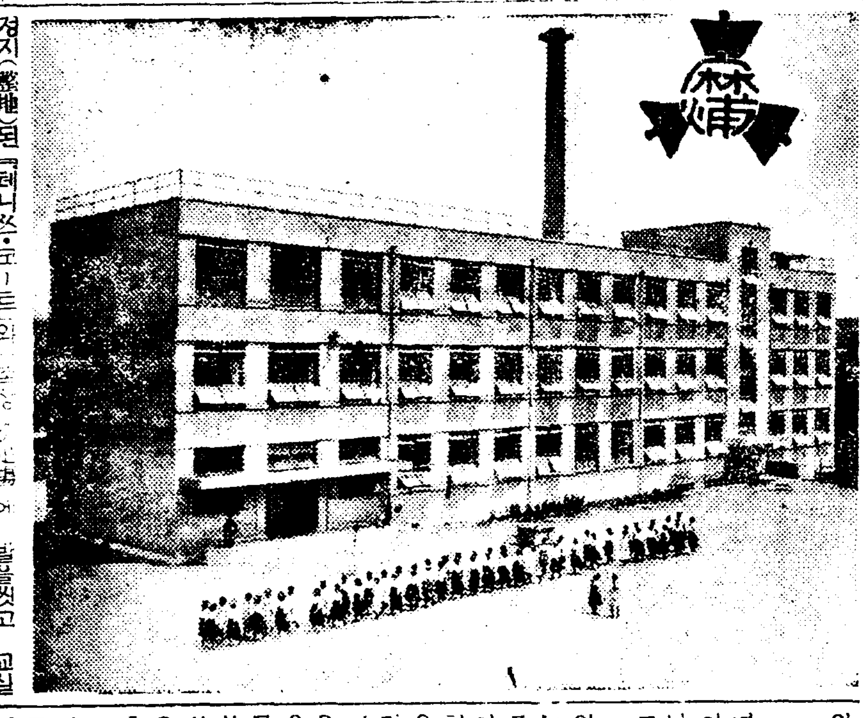

잇다

× ×

이학교는 현재 십이학급으로남녀학생이 합게 팔백삼십명 가량이나되며 졸업생은 금번봄까지남자가 이십이회 녀자가팔회로도합 천여명 사회로나오섯이다

이학교의 지역(地域)이 경성의 중심지대와는 멀리떠러저잇는관계로 소위문안사람에게는 그존재와내용이 충분히 알려지지안흔것가트나 형식적으로본 이학교의 교사와 설비나 또는내용으로보아서도 대체 획일적인것이 공립보통학교의 교유방침이지만은 환경과 아동의 특질을 잘포착하야 이에적응한 교육을 실시하고잇는등 전조선일류보통학교의 하나일것이다 수삼년내로 학급증설에딸아서현교사의 여프로또다시 십이학급을 수용할수잇도록 교사를 증축하게되다하니 교육적 견지로도반가운 소식이되나 장마철에마포일대가 수신(水神)에게 번롱당할때 이곳주민들의 유일한피난처가되는 이학교의 또한가지의 사명을 우리는 긔억하여둘필요가 잇지안흔가한다

(사진은 동교와회장)

校名은"培明" 六學年制로擴張

고난을격고발전해가는 光熙町培花女學校

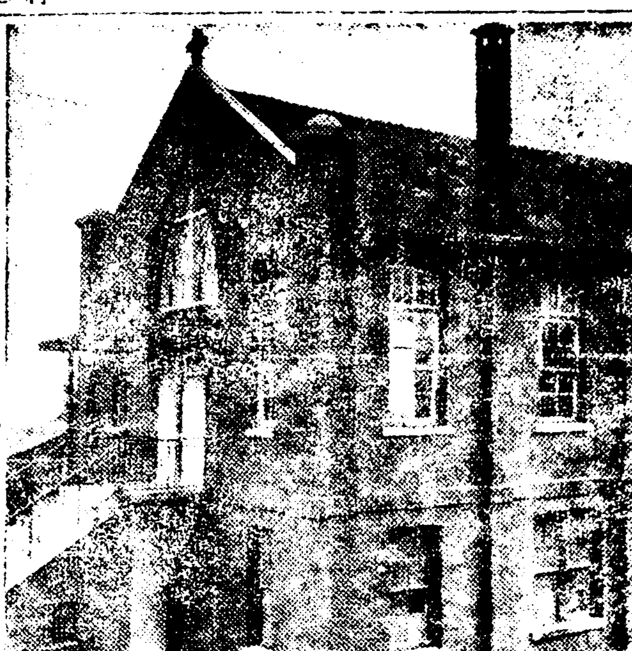

시내광희정(光熙町)에잇는 광희문배화녀학교(光熙門培花女學校)는 류월 십구일부로 교명은광희배명학교(光熙培明學校)로고치고 학제(學制)는 륙년제로 연장허가가되면서 교운(校運)의 장래는 비약적 발전을약속하고잇다 이제잠간 이학교의 력사를돌아보면지금으로 부터삼십년전세상에 나오든 첫울음소리를울리고 이래 배화여자보통학교 분교실로 나려오다가 대정십사년에 광희문배화여학교(光熙門培花女學校)로명칭을 변경하야 사년제로하고 우리의어린자녀를 교육하여오든바 그간에경영난으로 남모를곤난과 눈물이잇섯스나 당무자들이 꾸준히노력하야 소화팔년에는 리효민(李孝敏)리옥인(李玉仁) 조경모(趙景模)김경택(金景澤)제씨가 자진하야 그경영을 맛게되면서 학교완성을괴하고 금일까지 나려왓다고한다 그리하야 현재재학생수는이백명으로 다섯분 선생이 성심성의로 가르키고 잇스며 가까운장래에는 훌륭한교사도 증축하며 선생도 새로류더초빙하야더욱면목을 일신하리라한다

(사진은발전하는 배명학교)

世界올림픽招致에對한 芬蘭兩雄의意見

果然、次期大會는어데로?

【헬르싱키三十日發電】次期第十二回올림픽大會는英國에서 열기로하자고 미議論이紛紛하여 世界에 宣傳을이르켯는데 芬蘭에서는 제나라로 招致하겟다고 芬蘭政府가 一致하야 猛烈한運動을 하고잇스나 識者들사이에는 內心으로 悲觀하는이도 적지안타 지난三十日에 世界「스포츠」界의 大先輩로 芬蘭의競技界를 代表한 陸上의「누르미」와 氷上의「손베르그」兩君의發表한 意見을 드러보면 대개다음과 갓다한다

「누르미」君은 「쏘홀름」(瑞典이엇다)이라고 첫재 出場하고 競技中에 잇는 競技者은 「올림픽」을 開催하기에는 너무도 小規模이라는意味로 말하엿다

그리고 「손베르그」君은 다음과가티 이야기하엿다

올림픽大會는 다음 第十二回쯤에 가서 最高潮에 達하고 그뒤는 漸次로 衰頹하게되지안홀가 생각된다 이 가장 狹隘한「올림픽大會」는「헬르신키」에 여는것보다 東京에서 開催하는것이 當然하다 「헬르신키」는 정말 財政困難其他의 支障이 잇서서 困難한양으로생각한다 選手와 가티 日本에가서 조와하는 밥기를 먹고십다하엿다

이 두權威者의 意見을 綜合하여보아서 芬蘭의 專門家側에서는 第十二回大會招致에 幾分自信을 일흔듯하다 特히 「헤르신키」를 訪問한「라출」伯이 芬蘭體育協會의 招待席上에서

「올림픽招致가 만약 失敗되고말드라도 芬蘭의 「스포츠」는과 가티 嚴然한態度가 必要하다 그것은 明日의 다음에 明後日이 잇슴을 밋는까닭이다

라고 말한것을 보드라도 一層首肯되는바이다 또 「라출」伯이 日本의 新聞을 든 芬蘭新聞記者의 아페서 모다 그것을 否定하고 또한 「스포츠平和이라는것보다도 大會開催가 可能하느나 不可能하느냐하는것이 問題이라고 말한것으로 알미암아芬蘭의 新聞論界에서는 七月末에 開催될 國際올림픽委員會에서의「라출」伯의 報告는 日本七 芬蘭三의比例라는說이 퍼지고잇다 다만日本으로서 注意할것은 그席上「라출」伯의 말이 어느程度까지 效力을 發揮할것인가 하는것이다「제네바」에 代表를보낸 小國들은 어쌧든지 大國에 對하야 反抗的으로 나오려한다 이小國의態度에 警戒를要하는同時最近大國英國의 倫敦市를 候補로내세웟다고 傳하고잇는터이므로日本으로서는 決코樂觀은 할수업는 形便이다

昨今雨期에들면서 突然赤痢患者가激發

兩日間에十六名이나發生 府衛生課防疫에奔走

지난 류월에 경성부내에서 전염병의 발생한 상황을보면 작년보다 훨신그수가적엇스나 류월삼십일에는 적리(赤痢)가아홉명 또 일일에도 일곱명으로합게 열여섯명의 환자가 발생하엿다 류월중의 전염병발생수는 작년류월에는 적리칠십이명 장

今夜로當到한 延專音樂團演奏

찬조출연도잇서인긔비등 仁川公會堂에서開催

【仁川】 루차보도한바와가티 조선의자랑거리의하나인 삼십명대악단으로 일반에게일즉이 알니워진 연전(延專)대음악단은 삼일인천공회당에서 본보지국후원으로 연주회를개최키로 되엿든데 당일순서는 인천으로서는보기드문 명곡들로서 인긔는 벌서부터비등되야잇다 특히당일은 리전(梨專)강사 채선엽(蔡善葉)씨 동교수박경호(朴慶浩)씨 빼카부인등의 찬조출연이잇서 더욱 이채를내일터이다 당야의「프로그람」은 다음과갓다한다

第一部

1、吹奏樂……延專 吹奏 樂團
　軍隊行進曲……슈 버 ー 트 作
2、색쓰폰獨奏……韓 崇 德
　銀婚式……마 ー 리 作
3、男聲四重唱……延專 四重 唱團
　산양노래……퍽 쓰 作
4、첼로獨奏……鄭 正 善
　루렐류드와알레그로……헬 베 로 아 作
5、管絃樂……延專 管絃 樂團
　메누엣……파도리우스키作
6、管絃樂……延專 管絃 樂團
　푸른따늄왈츠…슈트라우스作

第二部

1、吹奏樂……延專 吹奏 樂團
　歌劇탄호이자中에서……바 ㅡ 너 作
2、트럼본獨奏……李 有 鑾
　아베마리아……슈 버 ー 트 作
3、테ー너獨唱……李 仁 範
　꿈과가티(歌劇마르타中)……풀 롯 토 作
4、바이올린獨奏……文 學 準
　舞踊幻想曲……베 리 오 作
5、쏘푸라노獨唱……蔡 善 葉
　그리운이름(歌劇리고렛中)……빼 르 디 作
6、管絃樂……延專 管絃 樂團
　푸른따뉴브왈츠…슈트라우스作

"月尾島"와"松濤園"에 郵便局臨時出張所設置

……避暑客의便利를圖謀……

인천 월미도(仁川月尾島)와 원산송도원(元山松濤園)에는 매년녀름마다 해수욕(海水浴) 또는 피서하려 가는 사람이 만하서 『호텔』 별장(別莊) 기타 천막촌(天幕村)등의 설비가 잇는터이므로 체신국에서는 이 두곳에 우편국의 림시출장소를 개설하야 피서객들의 편리도모하기로 되엿다 개설기간은 칠월십오일 부터 팔월삼십일일 까지로 취급사무는 우편물의 인수(引受)특수통신일부인(特殊通信日附印)의 날인(捺印)과 전보전화취급등이라한다

그러고 원산우편국송도원림시출장소에서는 우편물의 교부(交付)위체(爲替) 저금(貯金)전보의배달사무도 취급할터이라 한다

京城의自動式電話 明年度에再擴張

?????????? 光化門分局區內에서 新電話分局을增設? !!!!!!!!!!

작년가을 수월에 경성본국(本局)은자동식 전화로 방식을변경하얏스나 광화문(光化門)룡산(龍山)량분국구내는 의연공전식(共電式)그대로잇서 동일한 시내에 이와가티 두방식이 병용되고잇기때문에 가입자에게는여간한불편이잇는것이아니다。

그래서 체신국에서는 이개선방법에대하야 방금 생각중에잇는데 대체로 명년도에는 경성부내의 자동식시설의 확장을신규계획에 너키로되엿다

그리고 최근 지방으로부터도속속자동식으로 변경하여달라는요망이 일어나고잇슴으로 지방과의 균형도 고려하야 명년도에잇서서 지방도시로는 평양에 자동식을 실시할 예정이된계상 경성에서 광화문룡산 량국동시에 변경하는것이 불가능한것은 물론이오 매년격증하고잇는 광화문분국구내만으로도 다액의경비를요하야 특히 광화문분국을 자동식으로 변경하는때에는 부지、청사부터 전부새로 시설하지안흘수업게되니 그러타고경성의심장이라할 광화문분국을 제처노코 룡산분국을 먼저변경할수도업슴으로 결국 광화문분국은 현재에도 협착을 느끼고잇는사정도 고려하고 또아프로의 발전을보아 새로히 광화문분국구내의 일부를관할하는 전화분국을 증설하는것이 가장적당한 대책이라는견지에서 드듸어 명년도에 경성중앙방송국에 새로히 신분국을설치할 계획을세워 서대문분국혹은 동대문분국이라함과 가튼 명칭을 사용하야 위선이일분국구내를 자동식으로 변경하고 점차 셈이피는대로 부내의전화를 자동식으로통일할방침이라한다

仁川

延專巡廻音樂團來演

△時日 七月三日午後八時
△場所 公會堂
◇主催 延專同窓會仁川支部
◇後援 朝鮮日報仁川支局

伯林올림픽實況 朝鮮中繼放送수로

伯林올림픽大會의 實況은 朝鮮에도中繼放送하기로되엿는데 그順序는다음과가티決定되엿다

▲八月二日午後十一時…同十二時(實況)走高跳決勝、競泳(田中、矢田)女子投槍決勝、山本◇百米第二次豫選(吉岡、鈴木、谷口、佐佐木)

▲八月三日 午前六時半…同七時(實感) 一萬米決勝(村社)◇投砲丸決勝(高田)

▲八月四日午前 六時半…同七時(레코ー드實感)百米準決勝◇百米決勝

▲八月五日 午前六時半…同七時(實感)走幅跳決勝(田島、原田、戶上、大島、古田、朝隈)◇女子百米決勝(小宮)◇四百米障碍決勝(福田、市原、相原)

▲八月六日午前六時半…同七時(레코ー드實感)棒高跳決勝(西田、大江、安達)◇二百米決勝(吉岡、谷口、矢澤、鈴木)◇百十米高障碍豫選(村上、淸水)

▲八月七日午前六時半…同七時(레코ー드實感)三段跳決勝(大島、原田、田島、古田、戶上)◇百十米高障碍決勝◇千五百米決勝(中村、田中)◇投槍決勝(長野、植野)

▲八月八日午後十一時…同十二時(實況) 百米自由型準決勝(遊佐、新井、田口、杉浦、宮崎、鵜岡)

▲八月九日午後十一時…同十二時(實況) 四百米繼走決勝(吉岡、佐佐木、谷口、矢澤、鈴木)◇百米自由型決勝◇女子走高跳決勝(西田)◇**마라손出發(孫基禎、南昇龍、塩飽、鈴木)**◇百米自由型決勝

▲八月十日 午前六時半…同七時(레코ー드實感)

마라손到着 ◇八百米繼泳豫選

▲八月十一日午前十一時…同十二時(實況)

八百米繼泳決勝 ◇女子二百米平泳決勝(前畑、網井)

▲八月十二日午後十一時…同十二時(實況)

四百米自由型決勝(鵜藤、寺田、根上、石原、牧野、永見、本田、田中)◇女子百米背泳

▲八月十四日午後十一時…同十二時(實況)

千五百米自由型準決勝(四百米外同一)◇二百米平泳 準決勝(葉室、小池、伊藤)◇百米背泳決勝(兒島、明、淸川、吉田)

▲八月十五日午後十一時…同十二時(實況) 二百米平泳決勝◇女子五百米自由型決勝(守岡、古田、小島、竹島、松村)

▲八月十六日午前六時半…同七時(實感) 千五百米自由型決勝

運動界人事

▲張祐植君(올림픽氷上選手)이번夏期休暇로 鄕里 新義州로歸省途中 二日 京城에 下車하야 人事次 本社來訪

産業

水産罐詰製造業 最近急激히勃興

製産額二百萬圓突破

朝鮮의 水産罐詰製造業은 玆一兩年來 急激히 勃興하야 昭和十年末의 許可工場數는 全南의 二十六을 筆頭로 百十四를 算하고 그 製造高도 如左히 增産을 示하고잇다

	製造箱數	價格
昭和八年	一六八、〇六八	一、四七三千圓
九年	二三四、四八〇	二八二五
十年	三五三、三六〇	二七五六

그런데 主要한것은 토마토써ー딘 二十六萬九百箱 價格九十九萬二千圓 毛蟹罐詰二萬四千四百箱 六十一萬三百圓으로 生産이 가장 旺盛한곳은 咸南으로 産額百二十一萬二千圓 江原의 四十一萬九千圓이그다음이다

東亞勸業評價 相違로買收交涉遲遲

鮮滿拓殖株式會社의 創立은 旣報와가티 七月中旬 創立總會를 開催할 豫定下에 過般以來 相川外事課長이 渡東하야 滿鐵、關東軍、拓務、大藏等 要路와 折衝中으로 特히 問題인 東亞勸業의 買收에 就하야 協議中인바 同交涉은 滿鐵側의 主張과 朝鮮側의 要求가 맛지안허 一時決裂되고 그結果『鮮滿拓殖』의 創立도 遷延될모양이라한다 即 東亞勸業의 買收는 拓殖會社에의 滿鐵出資를 決하는 基準으로 되어 六月下旬末부터 東京서 協議하얏스나 同社의 評價에 對하야 滿洲側에서는

一、最近의 滿洲地價昂騰
一、同社의 業績好轉

等으로 評價格을 八百萬圓以上을 强硬히 主張하는 一方總督府側에서는 拓殖會社의 出資關係로보아 五百萬圓以上의 評價增大는 全然行치안코 三百萬圓의 莫大한差가생기어 買收交涉이 中止된것이다 東亞勸業及 滿鐵側에서는 一段關滿後協議하고 再交涉할 意向으로 이미 歸任하고 總督府側도 福島事務官이 總督府의 方針을協議後 渡東하얏는바 이 結果 拓殖會社의 創立은 八月以後로되리라한다

富川郡에炭疽馬發生

京畿道富川郡蘇萊面新川里 張明淳氏의 牡馬一頭가 去二十八日發病하야 翌二十九日에 斃死하얏는데 一日에家畜을 檢査한 結果 炭疽病으로 判明되엿다 昨年도 同病이 流行하얏슴으로所管仁川署에서는 防疫에 努力하는同時에 傳染系統을 調査中이라한다

全北서松毛虫驅除

全北道內各地松毛虫被害는 完州、錦山、茂朱、沃溝、益山等 十八個面 二萬五千二百七十三町步에 達하야 昨年보다 約二割假量減少되엿다는데 原因은 昨年의 多寒影響이라하며 被害區域中 一萬二千五百三十町步를 驅除區域으로 定하고 經費千七百餘圓으로 驅除實施中이라한다

"굴"罐詰製造에 新方法發見

"굴"元型保持에成功

慶南道水産試驗場에서는 牡蠣、瀨戶貝의水煮罐詰에 對하야 研究中이던바 一個年에 亘하야同場 松澤技手의 苦心의結果 前記罐詰을 만드는데 使用하는有効한 鹽類를發見하야 畫期的水煮罐詰에 成功하얏다 그런데從來 牡蠣及 瀨戶貝等의 罐詰은 醬油를써서 沸煮한것으로 이것은 輸出用으로 不適當하며 水煮는 原型이 崩壞되야 到底히 罐詰을 만들수업섯든것인데 이번 同試驗場의 硏究完成으로물론 原型을 維持할수잇서 將來 이製法에 依한 罐詰은 海外市場進出이 크게期待되리라한다

元山明太肝油 滿洲國으로進出

關東軍으로부터注文

【元山】明太魚의 多量集散地로 有名한 元山에잇는 元山明太肝油肥製造組合에서는 從來의 生産方法과 其販路의 擴張을目的하고 過般 先進都市로부터 技術者를 招聘하야 一層元山明太肝油의 聲價向上을 圖하는同時에 國外進出을 꾀하고잇다함은 이미報道하얏거니와 며칠전에는 滿洲에 駐屯하고잇는 關東軍으로부터 試驗的으로 皮革用에쓰고저 肝油五十罐을 注文하야왓다는데 이에 同組合에서는 數日內로 荷造出荷하야 同組合의 肝油의聲價를 宣揚하야 新販路를열리라는데 매우期待하고잇다

咸南鑛、工産額

咸南道內의 鑛産及 工産額은 近年急激히 增加하야 九、十兩年度를 比較하면 鑛産約二百餘萬圓 工産額倍增의 驚異的數字를 보이고잇다 即九年度의 鑛産額 五百九十一萬九千七百餘圓에 對하야 十年度에는 八百七萬四千七百五十圓으로 躍進하엿고 工産額은 九年度의 六百五萬一千四百餘圓에 對하야 十年度는 一千三百五十二萬四千八百餘圓으로 倍以上增加하엿는데 이工産額은 富源調査에 該當한 數字를 包含치안흔 純家庭工業的으로 이에 朝窒의 硫安과 川內里의 小野田『세멘트』等을 비롯하야 大小工場의 産額을 加算하면 一億圓은 넉넉히 突破할것으로보인다

對南洋易貿의 開拓을計畫

總督府서調査員派遣

朝鮮對南洋貿易은 近年長足의發展을 遂하야 昨年은輸出二百萬圓 輸入八百萬圓 合計一千萬圓에 達하는데 輸出의 主要한것은 琺瑯鐵器 토마토 써ー딘 陶磁器 菓子 乾魚等으로 今後 益益 期待됨으로 總督府에서는 朝鮮産品의 海外市場開拓과 南洋貿易根本對策樹立資料蒐集次 商工課技師 石井市軍郞氏를 南洋視察에 派遣하기로되엿다 同氏는 七月三日午後三時 京城發十日神戶解纜의 南洋汽船『반도ー丸』으로 渡航 세레베스 자바 스마트라 佛領印度支那 馬來半島 暹羅 比律賓 香港 上海各地를 視察하고 九月二十五日歸京할豫定인바 釜山에서 四居琺瑯鐵器組合長、伊藤토마토·써ー진組合長과 立石釜山商業會議所會頭가 民間當業者로 同行할터로 一行의 視察結果는 黎明期에잇는朝鮮對南洋貿易에 一條의 光明을 齎來하게되리라고 期待된다

專賣事業現勢

▲煙草
賠償金 一、三四八、七九六圓
賃金 七三三、四七二圓
賣上收益 四、七〇七、六六三圓
耕作者 九七、四七二人
職工數延 九三〇、四〇六人

▲小賣人 二六、三〇一人

▲鹽
賃金 三〇八、六六九圓
鹽夫數延 八七、五九八人

▲人蔘
賠償金 一、〇九六、八八二圓
賃金 一〇七、七五六圓
耕作者 二六九人

移秧하얏거든 管理를잘하자

□稻作의 當面行事

今春來의 旱魃로各地의 苗의落着 移秧成績은 稍히 不良하야 今年稻作이 憂慮되는바 昨日來의 降雨로 多少進捗은될것이나 灌水가不足하야 移植을 못하는畓이 아직 만허 좀더 비가와야 될形便이다 그런데 多幸히 이미移植을하야 苗의落着을본 畓에잇서는 諸般管理를게을리하야서는 안될것이다 다음에 簡單히 이에對하야써 보기로한다

除草 普通三回가량 하는데 第一回는 移秧後十七、八日만에 호미로서 깁히 打起하야 土壤을잘反轉할것이다 第二回除草는 第一回除草後 約一週만에 호미로하는데 이때에 畓面의 凹凸을 고루게하고 稻株에 흙을붓도두지안토록할것이다 第三回除草는 第二回除草後 約一週日만에 손으로하는데 이때는 雜草는地中에押入한다

追肥 移植前基肥도 勿論相當한 量을施用하지안흐면안되지만 移秧後 追肥도 施用할 必要가잇다 이것은 移植後 稻의 成育을 助長하는데 特効가 잇스며 特히 今年과가티 用水가不足하야 移秧이遲延되때는 더욱히 追肥를 施用하야 成育을 助長할 必要가잇다 이제 京畿道地方에서 施行하는 段當追肥施用의 例를드러보면 配合肥料米叺又는 硫安二貫을施用하는데 各其各地方에 따라土質其他諸條件을 考慮하야 되도록 右와如한 速効性肥料를 適當量施用함이조흘 것이다 그리고 그時期는 第一回除草의際에 이를 施하고 七月中旬以後는 施用하지안흠이조타한다

夏季의 養鷄

더위로닭도극히쇠약 이러한점을주의하라 ❷

大麥이나 裸麥은닭의 健康에 對하야 有効한 成分을 保有하지못하얏다 그럼으로大麥이나 裸麥으로 만히 使用하면 물을 만히 먹는다 그結果로 糞은 極히 軟하야진다 通便을 조케하는方法으로 이飼料는 極히 조흐나 이와同時에 發病하기쉽다 그는 大麥이나 裸麥이 極히 消化가 困難한 蛋白質을 갓고잇기때문이다 그럼으로 多量의 大麥이나 裸麥을 加하면 胃腸이 過度한 活動을 하지안흐면안됨으로 內臟病에 걸리기쉽다 外觀에 나타나는 血色도 玉蜀黍나 小麥을 주는境遇와는 全然다르 血色 即 거무튀튀한 赤色을 띄게된다 消化되다할지라도 吸收되지안홈으로 尿의排泄이 頻繁하야진다 그리고 糞便가 苦하야짐으로 胃腸이 弱하야지는 夏季에잇서서는 大麥 裸麥을 너무 만히 줌은 조치못하다 그러나 繊維는 玉蜀黍보다도만홈으로 胃의活動을 促함에는 조흐나 米糠과가튼 効果는업다

過去에잇서서는 大麥이나 裸麥은 冷性의 食物임으로 夏季에는 좀多量으로 주는便이 合理的이라하얏스나 試驗한結果모이의 緩和를하기爲하야 一割內外를 줌이 가장조흔 方法이라한다 大麥은 눈(芽)을 티워주면 極히 有効하나 夏季에는 웬만해서는 理想的으로 눈을 티울수업는結果 눈을 티울제 麥이 腐敗하는것이 생기어 困難하다 이境遇는 腐敗한 麥을 한곳에 모아 주는것이 普通이다 따라 눈을 티우는 効力은 腐敗한 麥때문에 減殺될뿐아니라 腐敗한 麥이 害毒이되어『닭』이 죽어다는 例도 적지안타 그럼으로 夏季에는 大麥은 눈을 티울것이업시 물에 浸漬하얏다가 줌이조타 이를 壓扁器로 찌부러트려서 玉蜀黍와가튼 모이에 配合하면 兩者의 不足한 榮養分이 補給되어産卵이 만케된다 但 肥育하는境遇는 玉蜀黍에 小麥을 配合함이 조타 數는 昨今에는 빗산不經濟한모이이다 그러나『닭』에 주어보면 大麥과가튼 反應을한다 多量으로 주면 잘먹으나 살이 그리잘 찌지안코 産卵도 조치못하다 그러나 飼料의 一割內外를 주면모이도 잘먹고 通便도 조타『닭』이 元氣가 생김으로 그만둘수업는 모이이다 小麥이 一種의 醱母를 保有하고잇는것과가티 數도 가튼 醱母를 保有하고잇슴으로 數를 어느程度 混合한 練餌는 腐敗를 어느程度까지 防止할수잇다 그러함으로 만히 使用할 모이는아니나『닭』이 要求하는 量을 使用함은 極히 조흐니 米糠의 緩和飼料로 使用하야보는것이 最上의 方法일것이다 榮養의 點으로 보나 嗜好의 點으로 보나 米糠을 五合使用하는境遇는 數도 五合使用함이조타 이에反하야 大麥이나 裸麥의 糠은 一見 數보다도 榮養分이 만흠으로 이를 주어도 조흔것갓치 생각되나 精白할제 麥에는 반드시 물을 混合하야 찜으로 이를 貯藏하는동안에 醱酵한다 그럼으로 數의 臭氣와 麥糠의臭氣와는 全然 다르다 臭氣가 다름을따라 그結果에잇서서 全然 正反對의 現象을 呈한다 數의境遇는 胃는 오히려 活動力이 豐富하야지나 麥糠의 活動力을 減殺한다 試驗삼아 麥糠을 多量으로 주고 그胃壁을 解剖하야보면 內壁이 胃潰瘍과가튼 症狀을 나타낸다 이러한 症狀을 모하면 胃가 充分히 消化할수업음으로 壁은 두터워지어 吸收가 不良하게되어 드듸어 致死的原因을 이르키는 結果로되다 이리하야 夏期에잇서서는 그모이의 榮養을 第二로하고 健康을 第一로하지안흐면안됨으로 麥糠과가튼것은 使用하지안흐는便이 安全하다。

動物質飼料는 新鮮한것이 조흠은 勿論이나『닭』의 飼料로하는 動物質은 사람이 쓰고남은 나머지 或은 肥料로 製造하려는 魚類의 比較的새로운部分을 魚粉으로 製造하야 供給함으로 새로운것은 絶對로 바랄수업다고 보아도 조흘것이다 그럼으로 새로운것을 준다는것은 理論上 그러할것이나 實際上은困難한問題이다 따라 不良하다고 알면서도 使用하지안흐면안되는 現狀이다 따라 多少 不良한것을 주어도 中毒식히지안는다는 對策도 考究하야 두지안흐면안되다。

魚屑이나 腸肺이나 不良한魚粉을 주면 그反應으로 眼痛症이 생긴다 眼痛症이생기지안는때는 二、三日前까지는 別로外觀上 病症을 나타내지 안든것이 急히 顔色이 납버지고 몸을 작구떨고 죽어버리는일이잇다 此等의 病症은 各히 細菌的原因을 갓고잇스나 病의 誘因이된것은 動物質不良品을 준것이라고생각된다。

그러나 平素에 不良한 動物質을 주고잇서도 靑菜의 適量을주면 決코 그러한 病에는걸리지안는다 그런데 夏季에잇서서는 多量의 靑菜를 엇기어려움으로 充分히 줄수가 업서서 病鷄가 만허지기쉽다 冬、春에잇서서는 靑菜은 볼수업스나 盛夏가되면 어느 鷄舍를 보든지 靑菜이排泄되어잇다 이는靑菜의 缺乏에依한 榮養의 缺陷이 原因이된 內臟症이다 平素에 靑菜가 缺乏되면 夏季가 아니라도 이러한 病症을 呈하게되다 此等의 病症은 穀物과 動物質、靑菜의 三種의 配合이 均衡을 일흔것이 原因이 되는것으로 不良動物質의 中毒을 豫防할수잇는 程度의 靑菜가 供給되지안흔것이 原因이다 그리고 이에 中毒豫防의 藥劑的 効果가 잇는 木炭末이 缺乏하고 鹽類가 缺乏한데 基因한 反應症이다。

疊疊히 싸히는 人絹物關稅障壁

各國現狀은어떠한가

他國商品의 輸入에對한 自國産業의 防衛와 自給經濟思潮의 進展을 따라 世界各國間의 關稅戰은 갓가울줄을 모르고 오히려 날로 深刻하야가는데 人絹物에잇서서도 亦是 그例에 빠지지안코 各國이 防波堤를 노피 쌋코잇다 人絹은 그리 오랜 歷史를 갓지안헛스나 短時日에 實로 長足的發展을 示하야 現今에잇서서는 市場爭奪戰이 激甚하게되는데 特히 最近에 이르러서는 人絹工程과 恰似한 스테ー플·파이바ー가 이미 硏究過程을 떠나 工業化되고 더욱히 軍事的意味도 加味하야 將來는 羊毛에 代替하야 그全盛을 보려하고잇서 人絹物과 아울러 顧히 우리의 注目을 끄을고잇다 이에잇서 다음에 各國의 그關稅障壁을 들어보기로한다

未染人絹單絲

左에列記하는 人絹絲關稅는 未染의 單絲만으로 括弧內의 價格은 一封度當의 輸入稅를 英貨로 換算한것이다

▲英國=一封度一志三片及 從價二割五分(一封度當關稅換算一志十一片)

▲滿洲=英國品은 無稅 一般稅率은 從價一割七分五厘 어느 境遇에나 從價五分의 푸라이메이지·유리가附加된다

▲자마이카島=英國品은一片 一般稅率은 六片에

(相當)

▲加奈陀=英國品의 稅率은從價二割 中間稅率은 從價二割五分또는 一封度二十八仙의 노픈便 一般稅率은 從價三割五分 또는 一封度三十八仙의 노픈便(英國品五片 中間稅率은 一志二片、一般稅率은 一志二片)

▲印度=從價二割五分 또는 一封度二안나의 노픈便(三片半)

▲愛蘭=無稅

▲新西蘭=英國品은無稅 但從價三分의 푸라이메이지·유리를 課한다 一般稅率은 從價一割 及關稅의四十分의九의 附加稅(英國品無稅、一般稅率二片)

▲香港=無稅

▲濠太利=一키로에對하야一〇五、六金세라보(一志三片)

▲南阿聯邦=一키로에對하야二金크로ー네(二志三片)

▲智利=一키로에對하야二、二〇메소及三十割의附加稅(十片半)

▲哥倫比亞=一키로에對하야一、五〇메소(一志七片)

▲捷克=一키로에對하야一〇、五크로ー네(九片半)

▲丁抹=一키로에對하야四、四크로ー네(一志九片半)

▲埃及=一키로에對하야一二〇미리엠及一割의附加稅(一志二片)

▲佛蘭西=一키로에對하야一八、七五法(二志三片半)

▲墨西哥=一키로에對하야〇、七〇메소(四片)

▲和蘭=無稅

▲新嘉坡=一키로에對하야二크로ー네(一志七片半)

▲西班牙=一키로에對하야五金메세타(一志五片)

▲瑞典=一키로에對하야二、七크로ー네(二志四片)

▲瑞西=一키로에對하야五크로ー네(一志四片)

▲시리아=一키로에對하야〇、三〇法(一片)

▲그런데 昨年中에 英國으로부터 輸出된 人絹一封度當의 平均價格은 滿洲行二志二片、加奈陀二志三片、印度行一志五片、一方英國의 輸入平均價格은 二志九片이엇다

人絹織物

人絹織物의 關稅는 前述한바와가티 大部分이 從量으로되고 未晒、未染織物을 基準으로하는것이다(이…)

▲英國=一封度에 對하야 一志五片에 一平方碼에 對하야五片 또는 從價二割五分을 加한 어느것이나 노픈便

▲滿洲=英國品은從價二割 一般稅率은 從價四割 어느境遇에나 從價五分의 푸라이메이지·유리를 附加今年五月二十二日實施의 新關稅는 英國品一平方碼에對하야 八片、一般稅率九片

▲加奈陀=英國品은 從價三割、中間稅率은 從價四割五分及 一封度에 對하야 四十六仙 一般稅率은 從價四割五分及 一封度에 對하야 四十仙

▲印度=英國品은 從價三割 또는 一平方碼에對하야 二안나 어느것이나 노픈便、一般稅率은 從價五割 또는 一平方碼에 對하야 一

▲愛蘭=無稅

▲新西蘭=英國品은 無稅、但從價三分의 푸라이메이지·유리를 課한다 一般稅率은 從價一割五分及輸入稅의 四十分의 九의 附加稅

▲南阿聯邦=英國品은 從價五分、中間稅率은 從價一割五分 또는 一平方碼에對하야 三片에서 從價一割 어느것이나 노픈便

▲英領키아나=英國品은 從價一割、一般稅率은 從價二割三分三分의一、二

▲錫蘭=英國品은 從價一割五分

▲黃金海岸=一平方碼에 對하야 二片半

▲사이프러스島=英國品은從價一割五分、一般稅率은 從價二割

▲자마이카島=英國品은 從價二割

▲巴奈=從價二十割

▲瑞典=一키로에對하야 十五크로ー네

▲瑞西=一키로에對하야三法

▲베네즈엘라=一平方米十五瓦乃至九十瓦의것 一키로에對하야 一八、〇〇三볼리바ー르

▲시에라리온=英國品은 一平方碼에 對하야 一八分七釐及一割의 附加稅

▲피지=一平方碼에 對하야二片、一般稅率은 一平方碼에 對하야 六片

▲新嘉坡=英國品은 從價一割、一般稅率은 從價二割五分

▲濠太利=一키로에對하야 六、五金크로ー네及從價一割四分五釐

▲白耳義=一平方米六〇瓦以下의것 一키로에對하야 八十仙

▲玖馬=一平方米十五瓦乃至二十一키로의것 一키로에對하야 三、五法

▲丁抹=一키로에對하야 一五、〇크로ー네

▲埃及=一키로에對하야五百미리엠

▲佛蘭西=一키로에對하야 一六、五〇法

▲和蘭=從價一割一分

▲葡領東印度=從價二割

▲諾威=一키로에對하야 十八크로ー네

파이바ー

다음에 스테ー플·파이바ー의輸入稅는 如左하다

▲加奈陀=英國品은從價五分、中間稅率은從價七分五厘、一般稅率은從價一割

▲捷克=無稅

▲埃及=一키로에對하야五十미리엠

▲芬蘭=無稅

▲和蘭=無稅

▲西班牙=一키로에對하야〇、一五金메소

▲瑞典=百키로에對하야十五크로ー네

六月及上半期 對外貿易

品種別表(單位圓)

區	別	六月	上半期
輸出	朝鮮産	二六、〇八〇、四〇〇	[illegible]
	外國産	[illegible]	[illegible]
	內地	[illegible]	[illegible]
	日本	[illegible]	[illegible]
	計	[illegible]	[illegible]
輸入		[illegible]	[illegible]
合計		[illegible]	[illegible]

▲輸出重要品價額

品名	六月	上半期
米及正租	三一、三三四	四三三、八三五
(數量石)	(七三〇)	(一六、三三八)
小麥粉	三七、一四九	二八〇、〇三三
鮮魚	一〇四、七八三	四七五、六六九
乾魚	三六、三九九	一八三、五四八
鹽魚	一〇六、六八一	三五〇、九七七
乾貝	二、九七四	二四、七五五
乾鰕	三一九、二七一	三六七、四四六
海參	四五、三三六	二一三、四三三
其他水産物	一三、七九一	三三九、二三四
砂糖	三四、五四三	一、九三三、九一七
淸酒	七、〇六三	四五、六六九
麥酒	六三、二四一	三〇九、五七八
林檎	二、五三八	一七五、八六八
魚介罐詰	四三、九〇〇	一九九、五五四
葉煙草	—	三二、八〇〇
牛皮	一六、三三五	七七、三〇八
革類	一八、〇四七	三二八、九三六
紅參	四八、〇四二	八四九、一〇三
綿織絲	七二、七三三	二六八、三六六
人造絹絲	六六、七七二	六六、七六二
絹織物	三八五、六五三	二、四三六、五六七
絹織物(人絹包含)	一七八、五〇一	八三五、七三二
護謨靴	六〇、三五四	六四〇、七三四
護謨底絹靴	一〇四、六〇三	一、一九四、三二三
黑鉛	四、三二一	九一、七六五
세멘트	一九九、三二九	八〇五、五五二
陶磁器	四八、五三三	二六七、二六九
鐵	三三五、〇一六	一、九九五、五四八
琺瑯鐵器	一九九、六三二	六七二、六三七
紙	八五、八三二	四三三、六九六
木材	一、〇九四、六〇三	二、八三三、九一七
藥叺	一九、六五五	三九四、四三二
其他諸品	二、三三六、八七三	一三、七〇三、二五四

▲輸入重要品價額

品名	六月	上半期
米及正租	二、七三二	八、六五四
小麥	—	二一五、三五五
粟	二、八五七、一〇七	一四、三二九、二九九
(數量石)	(一五九、四三三)	(八四一、〇三六)
黍	三三、七六三	九六五、三〇四
高粱	五、〇〇九	五二、六三〇
玉蜀黍	六六七、七五〇	一、三二八、九四一
蕎麥	八〇、三三一	七四六、八〇二
豆類	二六〇、八五六	一、四三八、一二五
胡麻子	三三、六八〇	六六三、三五七
砂糖	一六九、三三三	一、六二一、〇〇九
蕃椒	二六、八七七	三三七、九七一
天日鹽	一四八、二一七	五九七、〇三一
葉煙草	—	三、四四二、五七一
原油及重油	四八八、三四三	三、一九三、三五六
揮發油	三〇三、九六八	一、三二二、三四五
燈油	三三一、一六五	二、九三三、三三五
爆發藥	一三四、八〇〇	二〇三、六四三
繰綿	四、八三八	一九五、三三五
綿織絲	一〇、三四〇	一〇〇、三三三
麻	三九、一〇八	一七四、三三三
柞蠶生絲	三三八、四九九	三一七九、三三三
中國麻布	四四〇、三三六	一、一九〇、一〇四
毛織物	八六、八四八	三〇三、二〇四
製紙用펄프	—	三三、一三六
印刷料紙	三〇八、九四三	一〇八、八三一
石炭	三六七、一〇六	三、一六八、七六九
鐵	一、三三〇、六六六	八、六〇七、七六九
機械類	一、一三〇、〇六六	一〇、一三三、一四七
木材	三〇三、一四〇	一、一〇六、七三六
豆粕	一〇〇、三三三	七、一四七、二〇一
其他諸品	一、三三三、一〇〇	一〇、一〇八、三〇六
合計	九、五〇三、四三二	三二、三二三、〇三三

▲輸出入金銀

	六月	上半期
輸出	一三三、三六	一三三、四三一
輸入	一三、四三、三三四	一三、四三三、六三六

◇三個年平均一段步收穫比較

▲職工數延 九五、〇三三人
▲陶片 (賠償金) 三六五、九三三圓
賃金 一五、八三三圓
耕作者 一四、二五四人
職工數延 三六、八六五人

米	二二圓一〇〇
麥	五圓七一〇
大豆	五圓五七〇
粟	五圓二五〇
棉	一二圓九五〇
煙草	三八圓〇六〇

日用商品市況

京城 (六月三十日)

◇菜蔬類

品名	單位	價格
고구마	一貫	五、五〇—四、〇〇
토란	一貫	—
馬鈴薯白	一貫	三五—三〇
人蔘	一貫	五〇—三五
蓮根	同	—
生薑大	同	一、〇〇—八〇
同小	同	七〇—五〇
수박	同	八五—六〇
胡瓜	百個	一、〇〇—八〇
茄子	同	一、五〇—一、〇〇
일년감	一貫	八〇—六〇
시금치	同	三〇—一〇
쑥갓	同	二〇—一〇
南瓜	本箱	一、八〇—一、二〇
玉葱	十二貫	一、二〇—一、〇〇
靑葱	一貫	三〇—二〇
미나리	一把	五—三
마늘	百個	一、〇〇—八〇

◇果實類

品名	單位	價格
苹果 國光	四貫	五、〇〇—三、六〇
同 紅玉	同	五、〇〇—三、八〇
同 倭錦	同	三、五〇—三、〇〇
梨 早生赤	一貫	—
同 今村秋	同	—
同 晩三吉	同	一、八〇—一、三〇
夏蜜柑	一箱	三、〇〇—二、八〇
바나나	一貫	六〇—三〇
栗	一斗	三、〇〇—二、〇〇
잣	一石	三〇、〇〇—二五、〇〇
실백	一斗	二、八〇—
胡桃	一石	四五、〇〇—三三、〇〇
銀杏	百斤	三〇、〇〇—
고추	百斤	三〇、〇〇—一七、〇〇
고추가루	同	三五、〇〇—
실고추	同	四〇、〇〇—
大棗	百斤	一八、五〇—
乾蓮根	一斗	一五、〇〇—
生落花生	百斤	一三、〇〇—一二、〇〇

◇家畜飼料

品名	單位	價格
養鷄乾粕	十貫	二、三〇
成鷄用練餌	五斗	二、一〇
育雛用	同	三、二〇
中雛用	同	三、〇〇
雛虫用粉	二百斤	三、二〇
玉蜀黍碎	九十斤	三、八〇
麩	百斤	三、八〇
同 中割	同	三、二〇
同 粉	同	三、三〇
高粱碎	同	三、四〇
同 粉	同	三、八〇
魚粉メ粕	十貫	四、一〇
粃	八五斤	一、五〇

◇毛皮類

品名	單位	價格
牛殼	百二十斤	一、〇〇—
앙고라토끼毛(三吋半以上)	一匁	一〇錢〇厘—
同三吋以上	同	八錢一厘—
同二吋半以上	同	五錢五厘—
同二吋以上	同	三錢三厘—
同一吋半以上	同	二錢八厘—
同桃毛	同	一錢五厘—
펠트	同	一錢〇厘

◇養鷄用鐵網

品名	單位	價格
四尺幅 二寸目	百斤	一、四〇
同 一寸半	同	一、三〇
同 一寸目	同	一、二五
三尺幅 二寸目	同	一、二〇
同 一寸半	同	一、四五
同 一寸目	同	一、五〇
同 五分目	同	一、七〇

◇川魚類

品名	單位	價格
잉어	一貫	三、〇〇—二、〇〇
붕어	同	一、〇〇—三、〇〇
미꾸리	同	三、五〇—一、五〇

◇家畜類

品名	單位	價格
鷄卵	百個	三、四〇—三、一〇
同	一貫	三、五〇—三、二五
生鷄	同	三、三〇—一、五〇
生豚	同	一、四五—一、二五
生兎	百匁	、一五—、一〇
四季鳥卵	百個	三、五〇—三、〇〇
鵝卵	同	三、五〇—一、五〇
蜂蜜	一升	五、〇〇—一〇、〇〇
자라	一匁	三、五〇—一、〇〇
가물치	同	三、〇〇—二、五〇
멕기	同	—
뱀장어	同	三、五〇—三、〇〇

◇其他副業品

品名	單位	價格
蔘稈眞田	一反	一九—一五
經木眞田	同	四—三
杞柳	一貫	八〇—四〇
席草	同	三、〇〇—一、二〇
漆	同	八、〇〇—
椎茸	同	三、〇〇—一、九〇
胡麻油	一升	一、八〇—一、五〇

【朝鮮副業協會調査】

鑛業權設定·移動

◇鑛業權設定

登錄番號	鑛種	鑛區所在地	登錄月日	鑛業權者住所氏名
一三一六七	金銀鑛	京畿楊州郡榛接面	六月十二日	京城府蓬萊町 鄭榮國
一三一六八	金銀鑛	忠南燕岐郡東面忠北淸州郡南二面江內面	六月十二日	天安郡成歡面 代表者 吳昌憲 同稷山面 閔鶴秀
一三一六九	金銀鉛鑛	平北熙川郡北面	六月十二日	福岡縣飯塚市大字立岩 株式會社麻生商店
一三一七〇	金銀鑛	平北寧邊郡梧里面	六月十三日	京城府光熙町 代表者 趙斗煥 同吉野町 鄭畢順
一三一七一	石炭	全南和順郡同福面	六月十三日	和順郡同福面 吳鍾岳
一三一七二	金銀鑛	江原三陟郡遠德面	六月十三日	京城府樓下町 金瑨鉉
一三一七三	黑鉛	江原楊口郡方山面	六月十三日	京城府永樂町 小川湊

◇鑛業權移轉

登錄番號	鑛區所在地	登錄月日	鑛業權者住所氏名
一二五八一	平北泰川郡江東面 寧邊郡八院面	六月十一日	京城府西大門町 代表者 吳龍善 公州郡反浦面 南相說
一二六八三	江原江陵郡新里面	六月十一日	元山府銘石洞 代表者 金浩 永興郡鎭坪面 權寧成 元山府本町 宋華鎔
一一九六七	咸北吉州郡長白面	六月十一日	京城府黃金町 抱川郡郡內面 金競培
一二九〇一	忠南扶餘郡場岩面	六月十一日	同
三〇二五	忠南扶餘郡場岩面林川面	六月十一日	京城府黃金町 不二鑛山株式會社
五三五三	忠南扶餘郡林川面 場岩面忠化面	六月十一日	同
五四六五	全北完州郡雨田面 金堤郡金山面金溝面	六月十一日	同
六一一五	全北完州郡雨田面 金堤郡金山面金溝面	六月十一日	東京市麴町區丸內 日本鑛業株式會社
八九八	全北完州郡雨田面 金堤郡金溝面	六月十一日	同
八〇四	全北金堤郡金山面 金溝面	六月十一日	同
九三六	全北完州郡雨田面 金堤郡金溝面	六月十一日	同
一〇五九	全北金堤郡金山面	六月十一日	同
一〇八六七	江原淮陽郡長楊面	六月十一日	東京市杉並區荻窪 中尾謙次郞
一三〇九一	慶北漆谷郡若木面北三面	六月十一日	京城府蓮池町 合資會社成産社

黃昏 (124)

韓雪野 作
安夕影 畫

부운(浮雲) (五)

학수는 어이가 업서서 한참 아모말도 하지안핫다。

그리고 이욱히 노리듯 정넘을 건너다보다가 혼자人말모양으로、

『자유?』

하고 입을 한번 다시고는 내킨김에、

『그것이 자유가요?』

하고 고소를 지엇다。

『아무렴요。몸은 비록 어둠에 무첫서도……집오리의 가슴에는 일즉 물오리엿슬때의 자유로운 기억이 남아잇는거니까요。그러니까 물오리가 공중 노피 나는걸 보면 집오리도 떠돌고십거든요。호호호……나도 한번물오리가 되고시퍼서……』

그래도 학수는 잠자코 노리고만 잇다。무슨소리던지 말하구시픈대루 죄다 말해 보아라 하듯이……

그리면서도 그는 일변 자기도 한번 가슴이 쩍 버리지도록 함부로 떠버려주고시픈 자포자기적인 충동도 바닷다。그러나 그에게는 사실 그만한말솜씨가 업섯다。그래서 그는 하고 낫게 말하엿다。그러나 그얼굴에는 어데지모르게 주린 야수와가튼 거친호흡이 잇섯다。

정넘은 슬쩍 한번 노추어보듯이、

『호호호……기가 막혀서 나하고는 맛서는 사람마다 겁고드니、사람이 조아서 그런가?』

『걸고 들어?』

『그럼 웨 이리는거요?』

『글세 좀 안즈란말요……얘기가 잇다니까……』

『……우선 당신 얘기부터 좀 들읍시다』

『난 아무얘기도 업소』

『웨 잔뜩 얼엇슬때에는 밉시존 얘기가 잇슬거 아니우?』

『조일……호호호……잇지요。잇구말구요。당신이 지금 이리구 잇는것도 여북 자미나는 일인가요?웨 이리는지 알수업는것이 말하자면 흥미겟지요』

하고 정넘은 어듸까지든지 대수롭지안케 학수를 구스르랴는 것이엇다。

그리자 학수도 그런것은 란하지안는 호담을 보이듯이 반동을 죽인 태연한 태도로 나와다——

『그건 그러다고 하고……』

『그담에는 아무것도 업쇠다』

『웨、그사이 꼭대기로부터 발끗까지 기름이 철철 흐르도록 변해진 얘기가 만홀거 아니우?』

『호호호……기름이 흘러요? 아직 멀엇쇠다。요담에 다시 만나지요』

학수는 속으로는 치가 떨리엇스나 꾹 참고잇섯다。정넘의 태도는 물론 말할것도 업는일이지만、이러경우에 잇서서 한두마듸로 단방 상대자를 꺼구러뜨리는 웅변이 줄줄 흘러나와 주지안는 자기자신에게도 실애가 낫다。

그러나 다음 순간、그는 그러케 지지리 침묵만 직히는 자기의 졸한 태도를 못전듸버리듯이 별안간

『……험보 얘기라두 점 좋읍시다그려』

하고 마음에 배친 한마듸를 로골적으로 털어내노앗다。

정넘은 이러케 잘막하게

『험보!』

마듸만 겨우 말하고는 여여

『호호호……』

하고 자즈러지게 웃는다。

그리다가 잠시 허파가 켕기는 것을 참는듯이 우슴을 멈치며 가 또 우서 죽겟다는듯이

『호호호……호호호……』

하고 요사스레 우서댄다。

거르로는 보다더 침착해지는 순간가운데 침묵을 지키고 잇슬뿐……

정넘은 인제 아무 흥미도 업다는듯이 하펌을 한번 쌕ー하고는

『할말이 잇대는데 얼른 하시죠』

하고 그말과는 반대로 녀말은 터들을 필요가업다 들어서는 무엇하라……하듯이

『고한데 그만 자야지』

하고 학수의 대답도 기다릴 사이업시

『자아 그럼 실례합니다』

하고 옷욱 이러선다。

학수는 처음 저하는대루 가만내버려두엇다。그리다가 정넘이가 참말 니가버리랴고 할때에

『여보! 정넘이……』

하고 그의소매를 잡아다니며

『그리 점 안즈시우』

하고 거진 명령적으로 말소리를 날카롭게 하엿다。

『웨 그리서요?』

『글세 점 안저요』

『이걸 노쿠 말해요』

하고 정넘이가 그만 뿌리치고 나가라는것을 학수도 여전히 붓잡은채 아무말업시 아니꼬온듯이 처다보며 속으로『그래 못안즐테냐?』하고 겁먹히 나오라다가 말고

『점 안즈시우』